

W. R. TIDENANDE EFTFLGR.

C. REFFS · HOLBÆK

Storste Lager i Mønsterværk

Telefon 6873

Telefon 4487

 **EXAKT** 

Vestergade 28 - København

Elektrisk Lys og Kraftanlæg

VEJVISER

for

Frederiksborg & Holbæk Amter

med Byer og Landsogne

1910—14.

Udgivet af

Boghandler **Jens Møller**, Helsingør,

Boghandler **Carlo Clausen**, Holbæk, og **Erik Jensen**, København.

Grundlagt 1814

Telefo - Nr. 33

Simon Unga & Co.s Efffl.

 **Helsingør** 

Vinhandler en gros & en detail

Carlo Clausens Boghandel · Holbæk

Papir · Musik · & Kunsthandel

Telefon 73

Teestpapper · Rullepapir

Telefon 34



Café la Promenade,

vis à vis Banegaarden, Helsingør.

Hyggelige Restaurationslokaler. * 1. Kl.s Køkken. * Gode Vine.

Telefon 97.

CHR. JENSEN.

Telefon 97.

Nicolaisens Hotel

Telefon 148

i Holbæk

Telefon 148

— ligefor Banegaarden —

Bedste Madsted * * * * Al Nutids Comfort

— Moderate Priser —

Holbæk Amt

omfatter den nordvestlige Del af Sjælland og nedennævnte 5 beboede Øer nemlig:

1.	Af Sjælland	288,602, ^s	Td. Land med	95,293	Indbyggere.
2.	Øen Samsø	20,652	- - -	7,272	-
3.	- Sejro	2,271	- - -	790	-
4.	- Nekselø	403, ^s	- - -	64	-
5.	- Hesselø	127, ^s	- - -	19	-
6.	- Musholm	52, ^s	- - -	5	-

312,109 Td. Land med 103,443 Indbyggere.

= 31,⁹⁷ □ Mil.

Heraf for Landdistriktets Vedkommende: 307,399 Td. Land = 30,⁸⁰ □ Mil med 91,549 Indbyggere medens Resten 4,710 Td. Land = 0,⁴⁶ □ Mil med 11,894 Indbyggere fordeler sig paa Amtets 3 Købstæder saaledes: Holbæk 1,474 Td. Land = 0,¹⁵ □ Mil med 5,269 Indbyggere, Kallundborg 751 Td. Land = 0,⁰⁷ □ Mil med 4,628 Indbyggere, Nykøbing 2485 Td. Land = 0,⁸⁵ □ Mil med 1997 Indbyggere.

(Indbyggerantallet er angivet i Henhold til sidste Folketælling.)

Amtskontoret i Holbæk.

Amtmand: C. E. A. Ammentorp R.

Fuldmægtige: cand. jur. G. Spleth, cand. jur. R. Lassen, Holbæk.

Amtsraadet.

Amtmand C. E. A. Ammentorp, R., Formand.

Sognefoged P. Olsen, Løve.

Hmd. H. P. Nielsen, Merløse i Tostrup Sogn.

Gaardbestyrer L. P. Larsen, Igelsø.

Gaardejer Jens Andersen, Tengslemark.

Hofjægermester Hoppe, R., Toftholm.

Etatsraad Hvidt, R., Frihedslund.

Proprietær Torst, R., Kaltetredgaard.

Gaardmand P. Villadsen, Udby.

Gaardejer Roland Ruggaard, Tranebjerg.

Lærer Nørgaard, Asminderup i Vørslev Sogn.

Sekretær: cand. jur. J. Brink, Holbæk.

Amtsvej- og Vandløbsinspektorat.

Inspektør: Cand, polyt. N. Rasmussen, Jyderup.

Assistent J. Th. Jensen, Hanerup.

- F. Bonde, Svinninge.
- Jørgen Hansen, Høng.

Amtsstuen i Holbæk.

Amtsforvalter: H. H. Lerche, Holbæk.

Fuldmægtig C. Madsen, Holbæk.

Filial i Kallundborg: J. Nielsen, Bestyrer.

- i Nykøbing: P. West, Bestyrer.

Landjurisdiktioner.

1. Merløse-Tudse Herreders Jurisdiktion i Holbæk.

Herredsfoged: F. J. Ingerslev, R., Holbæk.

Retsdag: Torsdag.

Sogne: Merløse, Asminderup, Grandløse, Sdr. Jernløse, Søstrup, Soderup, Kirke-Eskildstrup, Tølløse, Aagerup, Tostrup, Uggerløse, Ondløse, Søndersted, Nr. Jernløse, Kvandløse, Buttrup, Tudse, Bjergby, Mørke, Skamstrup, Frydendal Jyderup, Hjembæk, Svinninge, Kundby, Hagedsted, Gislinge, Udby, Hørby.

2. Arts-Skipinge Herreders Jurisdiktion i Kallundborg.

Herredsfoged: M. A. Basse, R., Kallundborg.

Retsdag: Lørdag.

Sogne: Kallundborg Købstads Landdistrikt, Raklev, Refsnæs, Tømmerup, Aarby, Rørby, Udby, Svallerup, St. Fuglede, Ll. Fuglede, Holmstrup, Følleslev, Sørslev, Bregninge, Bjergsted, Viskinge, Aunsø, Vørslev, Jordløse, Sejro.

3. Løve Herreds Jurisdiktion i Høng.

Herredsfoged J. V. Flensborg, R., Høng.

Retsdag: Torsdag.

Sogne: Sæby, Hallenslev, Rerslev, Ruds-Vedby, Ørslev, Solbjerg, Havrebjerg, Gjerslev, Finderup, Gjørlev, Bakkendrup, Kirke-Helsing, Drøsselbjerg, Skjellebjerg.

4. Dragsholm Birks Jurisdiktion i Nykøbing.

Birkedommer: Byfoged og Retsskriver J. S. Schjørring, R., Nykøbing.

Retsdag: Fredag.

Sogne: Højby, Grevinge Vig, Asmindrup, Asnæs, Rørvig, Odden, Egebjerg, Faarevejle, Vallekilde, Hørve.

5. Samsø Birks Jurisdiktion i Tranøjbjerg.

Birkedommer: H. E. Brendstrup, Tranøjbjerg.

Retsdag: Torsdag.

Sogne: Nordby, Onsbjerg, Besser, Tranøjbjerg, Koldby.

6. Af Sorø Birks Jurisdiktion i Sorø.

Birkedommer: Byfoged og Byskriver F. A. H. Kalko, R., Sorø.

Retsdag: Torsdag.

Sogne: Stenlille, Nidløse, Tersløse.

Forligskredse.

1. Kreds Holbæk. Fredag.

Holbæk Købstad, Merløse og Tudse Herreder med Undtagelse af Jyderup, Svinninge og Hjembæk Sogne.

2. Kreds Nykøbing. Tirsdag.

Nykøbing Købstad, Dragsholm Birk med Undtagelse af Vallekilde og Hørve Sogne.

3. Kreds Kallundborg. Fredag.

Kallundborg Købstad, Arts Herred og af Skipinge Herred: Vørslev, Viskinge, Aunsø og Jordløse Sogne.

4. Kreds Jyderup. Onsdag.

Jyderup, Svinninge, Hjembæk, Vallekilde, Hørve, Holmstrup, Bregninge, Bjergsted, Sørslev og Følleslev Sogne.

5. Kreds Høng. Onsdag.

Løve Herred.

6. Kreds: Tranøjbjerg. Hver anden Onsdag.

Samsø Birk.

7. Kreds Sejro. Ubestemt.

Under Sorø Amts 6. Kreds henhører Stenlille, Nidløse og Tersløse Sogne.

2. Landstingskreds

i Forening med København og Frederiksborg Amter.

Landstingsmænd fra Amtet: Godsejer, Ingeniør Villars Lunn, Aggersvold.

Folketingskredse.

1. Valgkreds: Holbæk: Husmand M. P. Tange, Palleshave pr. Ringe.
2. — Svinninge: Gaardejer Kr. Pedersen, Sandby.
3. — Ruds-Vedby: Gaardejer Søren Svendsen, Bjerringbro St.
4. — Kallundborg: Forsvarsminister C. Krabbe, R. og Dbm., København.
5. — Nykøbing: Gaardejer N. Jensen, Nybjerg pr. Nykøbing Sj.

Nordre sjællandske Fysikat. (En Del deraf).

Fysikus: H. J. G. Schierbeck, R. og Dbm., Charlottenlund.

Holbæk Lægedistrikt: Distriktslæge C. A. Kierkgaard, Holbæk, omfatter Holbæk Købstad, Merløse og Tudse Herreder.

Kallundborg Lægedistrikt: Distriktslæge H. A. Larsen, *R.*, Kallundborg, omfatter Kallundborg Købstad, Arts og Skippinge Herreder samt Vallekilde og Hørve Sogne.

Nykøbing Lægedistrikt: Distriktslæge E. R. Herskind, Nykøbing, omfatter Nykøbing Købstad og Dragsholm Birk med Undtagelse af Vallekilde og Hørve Sogne.

Samsø Lægedistrikt: Distriktslæge Krarup, Tranbjerg, omfatter Samsø Birk.

Slagelse Lægedistrikt (En Del deraf): Distriktslæge A. S. J. Morel, Slagelse, omfatter Løve Herred.

Sorø Lægedistrikt (En Del deraf: Distriktslæge H. S. Kaarsberg, Sorø, omfatter Stenlille, Nidløse og Tersløse Sogne.

Holbæk Amts Gejstlighed.

(En Del af Sjællands Stift).

Biskop: Professor Dr. theol. P. Madsen, *K. og Dmb.*, København.

Stiftsprovst: Kgl. Konf. J. P. M. Paulli, *SK. og Dbm.*, København.

2. Stiftsprovst: Dr. theol. P. R. Volf., *R. og Dbm.*, København.

Merløse-Tudse Herreders Provsti: Provst H. Larsen, Skamstrup, omfatter følgende Pastorater: Holbæk-Merløse, Asminderup-Grandløse, Sdr. Jernløse-Søstrup, Soderup-Eskildstrup, Tølløse-Aagerup, Tostrup, Uggerløse, Ondløse-Søndersted, Nr. Jernløse-Kvandløse, Buttrup-Tudse, Bjergby-Mørke, Skamstrup-Frydendal, Jyderup-Holmstrup, Hjembæk-Svinninge, Kundby, Hagedsted-Gislinge, Udby, Hørby.

Arts-Løve Herreders Provsti: Provst A. S. V. Hertz, Finderup, omfatter følgende Pastorater: Kallundborg Købstad med Landdistrikt, Raklev, Refsnæs, Tømmerup-Aarby, Rørby, Ubby, Svallerup, St. og Ll. Fuglede, Sæby-Hallenslev, Rerslev, Ruds-Vedby, Ørslev-Solbjerg, Gjerslev, Finderup, Gjørlev-Bakkendrup, K. Helsing-Drøsselbjerg, Nidløse, Tersløse-Skjellebjerg, Havrebjerg-Gudum. (Gudum hører til Sorø Amt).

Ods-Skippinge Herreders Provsti: Provst N. P. Christiansen, Højby, omfatter følgende Pastorater: Nykøbing Købstad-Rørvig, Højby, Grevinge, Vig-Asmindrup, Asnæs, Odden, Egebjerg, Faarevejle, Vallekilde-Hørve, Følleslev-Særslev, Bregninge-Bjergsted, Viskinge-Aunsø, Vørslev-Jordløse, Sejro.

Stenlille Sogn udgør i Forening med Stenmagle Sogn i Sorø Amt et Pastorat, der hører under Ringsted-Alsted Herreders Provsti i Sorø Amt.

Samsø Pastorater, nemlig: Nordby, Onsbjerg, Besser, Tranbjerg, Koldby, der sammen med et Pastorat af Aarhus Amt danner et eget Provsti — Samsø-Tunø Provsti — Provst P. A. C. Simonsen, *R.*, Besser, hører under Aarhus Stift.

Skyldkredse.

1. *Samsø Skyldkreds*: Vurderingsformand: Gaardejer M. S. Holm, *R.*, Madebjerggaard pr. Tranbjerg, omfatter følgende Kommuner: Koldby, Tranbjerg, Besser, Onsbjerg, Nordby.
2. *Kallundborg Skyldkreds*: Vurderingsformand: Gaardejer J. C. L. Nielsen, Tømmerup pr. Kallundborg, omfatter følgende Kommuner: Kallundborg Købstad, Kallundborg Landdistrikt, Aarby, Rørby, Svallerup, St. og Ll. Fuglede, Ubby, Tømmerup, Raklev, Refsnæs, Sejro.
3. *Løve Herreds Skyldkreds*: Vurderingsformand: Gaardejer Hans Hansen, Herslev pr. Høng, omfatter følgende Kommuner: Tersløse-Skjellebjerg, Ørslev-Solbjerg, Havrebjerg, Gjerslev, K. Helsing-Drøsselbjerg, Gjørlev-Bakkendrup, Finderup, Sæby-Hallenslev, Rerslev, Ruds-Vedby.
4. *Nykøbing Skyldkreds*: Vurderingsformand: Gaardfæster P. Villadsen, Udby pr. Holbæk, omfatter følgende Kommuner: Nykøbing Købstad, Rørvig, Odden, Højby, Vig-Asmindrup, Egebjerg, Grevinge, Udby, Hørby.
5. *Skippinge Herreds Skyldkreds*: Vurderingsformand: Proprietær C. Torst, Kaltetgaard pr. Svebølle, omfatter følgende Kommuner: Asnæs, Faarevejle, Vallekilde-Hørve, Følleslev-Særslev, Bregninge-Bjergsted, Vørslev, Viskinge-Aunsø, Jordløse, Jyderup, Holmstrup.
6. *Tudse Herreds Skyldkreds*: Vurderingsformand: L. J. Helgogaard, Kundby pr. Sandby, omfatter følgende Kommuner: Hagedsted, Gislinge, Buttrup-Tudse, Kundby, Hjembæk-Svinninge, Bjergby-Mørke, Skamstrup-Frydendal, Ondløse-Søndersted, Stenlille, Nidløse.
7. *Holbæk Skyldkreds*: Vurderingsformand: Kancelliraad, Sagfører, R. Johansen, Holbæk, omfatter følgende Kommuner: Holbæk Købstad, Merløse, Asminderup-Grandløse, Tølløse-Aagerup, Soderup-Eskildstrup, Tostrup, Uggerløse, Nr. Jernløse, Kvandløse, Sdr. Jernløse-Søstrup.

Skatte kredse.

1. *Holbæk Skatte kredse*: Formand: Skomager Joh. Sørensen, Udby pr. Holbæk, omfatter følgende Kommuner: Holbæk Købstad, Merløse, Asminderup-Grandløse, Sdr. Jernløse-Søstrup, Soderup-Eskildstrup, Tølløse-Aagerup, Tostrup, Uggerløse, Ondløse-Søndersted, Nr. Jernløse, Kvandløse, Buttrup-Tudse, Bjergby-Mørke, Skamstrup-Frydendal, Jyderup, Holmstrup, Hjembæk-Svinninge, Kundby, Hagedsted, Gislinge, Udby, Hørby.
2. *Nykøbing Skatte kredse*: Formand: Gaardejer Niels Jensen, Nybjerg pr. Nykøbing, omfatter følgende Kommuner: Nykøbing Købstad,

Højby, Grevinge, Vig-Asmndrup, Asnæs, Rørvig, Odden, Egebjerg, Faarevejle, Vallekilde-Hørve, Følleslev-Sørslev, Bregninge-Bjergsted, Viskinge-Aunsø, Vørslev, Jordløse, Sejro, Nordby, Onsbjerg, Besser, Tranebjerg, Koldby.

3. *Kallundborg Skattekreds*: Formand: Guldsmed H. G. Lander, R., Kallundborg, omfatter følgende Kommuner: Kallundborg Købstad med Landdistrikt, Raklev, Refsnæs, Tømmerup, Aarby, Rørby, Ubby, Svallerup, St. og Ll. Fuglede, Sæby-Hallenslev, Rerslev, Ruds-Vedby, Ørslev-Solbjerg, Havrebjerg, Gjerslev, Finderup, Gjørlev-Bakkendrup, K. Helsing-Drøsselbjerg, Tersløse-Skjellebjerg, Nidløse, Stenlille.

Tiendekredse.

1. *Kreds*: Tiendekommissær: Gaardejer Christen Larsen, Hustofte pr. Asnæs, omfatter: Nykøbing Købstad, Landsognene: Rørvig, Odden, Højby, Asmndrup, Vig, Egebjerg, Grevinge, Asnæs, Faarevejle.
2. *Kreds*: Tiendekommissær: Herredsfuldmægtig cand. jur. H. Thrane, Holbæk, omfatter Holbæk Købstad, Landsognene: Svinninge, Hjembæk, Jyderup, Skamstrup, Frydendal, Bjergby, Mørke, Kundby, Gislinge, Hagedsted, Tudse, Hørby, Udby, Merløse, Buttrup, Nr. Jernløse, Kvandløse.
3. *Kreds*: Tiendekommissær: Gaardejer Søren Nielsen, Sønderstrup pr. Tølløse, omfatter Landsognene: Sdr. Jernløse, Søstrup, Asminderup, Grandløse, Aagerup, Tølløse, Soderup, Kirke-Eskildstrup, Tostrup, Uggerløse, Søndersted, Ondløse, Stenlille, Nidløse, Tersløse.
4. *Kreds*: Tiendekommissær: Sognefoged Niels Jensen, Tersløse pr. Dianalund, omfatter Landsognene: Skjellebjerg, Solbjerg, Ørslev, Havrebjerg, Gjerslev, Drøsselbjerg, Kirke-Helsing, Bakkendrup, Gørlev, Finderup, Hallenslev, Sæby, Ruds-Vedby, Rerslev.
5. *Kreds*: Tiendekommissær: Godsforvalter J. Holm, R., Løvenborg pr. Regstrup, omfatter Landsognene: Vallekilde, Hørve, Holmstrup, Jordløse, Aunsø, Viskinge, Vørslev, Bregninge, Bjergsted, Sørslev, Følleslev, Sejro, Raklev, Refsnæs.
6. *Kreds*: Tiendekommissær: Sognefoged Søren Madsen, Svendstrup pr. Kallundborg, omfatter: Kallundborg Købstad, Landsognene: Kallundborg Købstads Landdistrikt, Aarby, Rørby, Svallerup, St. og Ll. Fuglede, Ubby, Tømmerup, Koldby, Tranebjerg, Besser, Onsbjerg, Nordby.

Aktieselskabet Banken for Holbæk og Omegn, Hjørnet af Nygade og Ahlgade.

Aktiekapital $\frac{1}{2}$ Million Kroner.

Kontortid: Kl. 9-2 & 5-6.

Telefon 131.

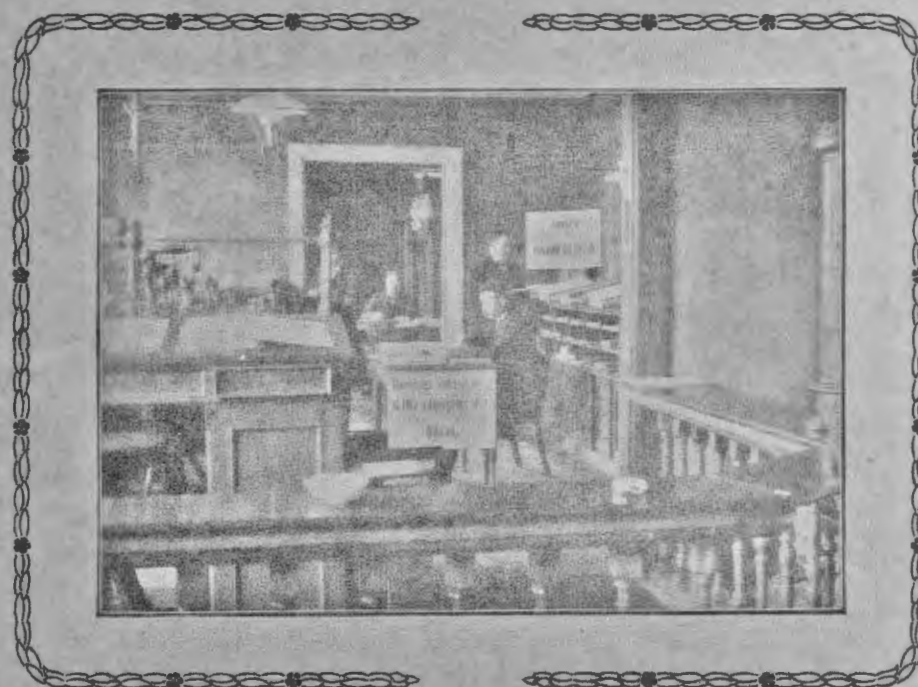

Bank- & Incassoforretning.

Indskud modtages til Forrentning.

Alm. Vilkaar 4 % p. a.

Mod Opsigelse 4 $\frac{1}{2}$ % p. a.

Filfaler i Uggerløse, Mørkøv, Svinninge, Asnæs og Vig.



Jul. Mortensen & Co., Bysøplads, Holbæk.

Største Monumentlager i Provinsen.

Altid nye og smukke Stilarter. ———

———— Billige Priser. Smuk Udførelse.



Kontorbygningen.

**Julius Mortensen & Co.,
Holbæk.**

**Kolonial-, Kaffe- & Vinhandel
en gros.**

HOLBÆK.

REDIGERET AF

REDAKTIONSSEKRETÆR VILH. NIELSEN,
HOLBÆK.

Volmer Lind, C. Bierbum,

Sagfører.

Sagfører, Bankdirektør.

Kontor: Hj. af Nygade og Ahlgade.

— Telefon 96. —



Agentur

for

Brand- og Livsforsikrings-selskabet

„DANMARK“.



Holbæk

er den største By i Holbæk Amt. Byen ligger under 55° 43' n. Br. og under 0° 52' v. L. f. Kbhvn., langs den sydlige Bred af Holbæk Fjord, ca. 60 km. VNV. f. Kbhvn. Byen ligger paa et Bakkedrag, som skraaner ned til Fjorden, mod Land er den omgivet af et ret kuperet skovløst Terræn; nærmeste Skov ligger 5–6 km. fra Byen.

Holbæk er en gammel By; men med historisk Nøjagtighed kan dens Oprindelse ikke fastslås, man har kun Gisninger at holde sig til. Det hedder sig, at Byen er opstaaet af to Smaabyer eller Landsbyer, som laa ved hver sit lille Vandløb, Hulebæk og Labæk, og at Labæk efterhaanden gik helt op i Hulebæk, hvorefter Byens Navn blev Holbæk, siden ændret til Holbæk, medens Labæk kun er bevaret som et Gadenavn.

Navnet Holbæk træffes første Gang i et Gavebrev af 1199, ved hvilket Biskop Absalon skænkede Sorø Kloster Gaarden Holbæk med dertil hørende fire Smaabyer, Metheløse (nu Merløse), Thostethorp (nu Tostrup), Grubethorp (nu Krøjerup) og Ulfsthorp (nu Ulkestrup). Faa Aar efter kom Godset, eller hvad man vil kalde det, ind under Ringsted Kloster, som imidlertid atter solgte det til Kong Valdemar Sejr, og det er vistnok først fra dette Tidspunkt, at Holbæk faar nogen Betydning. Kong Valdemar anlagde nemlig et befæstet Slot ved Byen – Voldstedet findes endnu Vest for det nuværende Holbæk – og at dette Slot har bidraget stærkt til eller endog været den egentlige Aarsag til Stedets Opkomst, derom er der næppe Tvivl. De fleste af vore ældre Købstæder er jo opstaaet omkring saadanne befæstede Borge, hvor en stadig voksende Kreds af næringsdrivende søgte Beskyttelse og Beskæftigelse.

Naar Holbæk fik Købstadrettigheder, kan heller ikke siges med Bestemthed. Men i et Klageskrift, som Ærkebiskop Jacob Erlandsen i 1253 indgav til Kong Kristoffer den Første i Anledning af, at Præsten Atzer var bleven slaaet ihjel i Holbæk, benævnes Beboerne Borgere,

Bemærk
fra
Holger Kjærs
Manufakturforretning.

— Specialitet: —

Elegante uldne Kjolestoffer

sorte, hvide, kulørte.

— Fineste Udvalg —

Spadseredragter, Frakker, Kaaber, Nederdele, Blusliv.

Sengeudstyr, prima Fjer, Dun,

— prima Lærreder, Dynevaar. —

Systue for Damer.

☐ Kjoler leveres paa faa Dage. ☐

Altid prima nye Varer fra

Holger Kjær.

— Symaskiner sælges med Garanti. —

og i Klagen omtales et Raadhus. Dette tyder jo paa, at Holbæk allerede paa den Tid har været Købstad. 1286 fik Holbæk af Kong Erik Menved en Stadsret, som for øvrigt blev udvidet og fornyet i 1549; 1399 og 1400 var Kong Erik af Pommern i Holbæk og holdt Retterting og „besaa al Byens Lejlighed“, og 15. Oktbr. 1443 stadfæstede Holbæk Købstads Privilegier af Kong Kristoffer af Bayern — en Akt, som gentoges af hver af de følgende Konger, senest 1746 af Kong Frederik den Femte.

I 1269 eller 1275 stiftede Dominikanermunkene, Sortebrødrene, et Kloster i Holbæk. Men allerede i 1287 blev det lagt øde af en frygtelig Ildsvaade, som hærgede Byen, og 5 Aar senere, i 1292, blev Byen udplyndret af Kong Erik Glippings Mordere, Marsk Stigs fredløse Mandskab. Det var haarde Tider for Holbæk. Men i Løbet af nogle Aar opførtes Klostret paa ny, og denne Gang i tre Fløje, af hvilken den nordligste blev indrettet til Kirke.

Omkring Reformationen blev Klosterbygningen af Munkene, som efterhaanden blev meget fattige, overgivet til Byens Magistrat. Vedrørende denne Overdragelse er bevaret to Breve. I det ene, som er uden Dato, bestemmes, at Klostret skal anvendes som Sygehus, og i det andet, som er dateret 24. Februar 1535, tilstaar Prioren Hans Persen af menige Konvent i Sortebrødre-klostret i Holbæk, at de efter deres naadige Herres, Grev Kristoffers, Vilje og Samtykke overlade Klostret til Borgmester, Raad og menige Almue til Byens Nytte og Forbedring, og at de gør det af Nød og Trang. Imidlertid befalede Kong Kristian den Tredie, at Klostret skulde nedrives for at anvendes til Forbedring af Holbæk Slot, men 1536 ombestemte han sig og skænkede Klostret til Byen, og Klostrets nordlige Fløj, Kirken, blev derefter benyttet til Sognekirke indtil 1869, da den blev nedreven for at give Plads for Byens nuværende Kirke.

I den mellemste Fløj, som staar den Dag i Dag, dog undergaaet adskillige Forandringer, indrettedes 1654 en Latinskole; Latinskolen nedlagdes i 1739, hvorefter Bygningen benyttedes til Borgerskole indtil 1884. Nu afgiver den Plads til Beboelse og Lokaler for Holbæk Amts Folkebogsamling.

Klostrets sydlige Fløj, Refektoriet, d. v. s. Munkenes Spisesal, er ligeledes bevaret, dog kun delvis, da en Del af denne Fløj blev ødelagt i Reformationstiden, og i en Skikkelse, som vistnok afviger adskilligt fra den oprindelige. 1575 beklagede Borgmester og Raadmænd sig over, at Byen manglede et Raadhus, og Kong Frederik den Anden gav da i et Brev af 21. Juli samme Aar sin Tilladelse til, at den tilbageværende Del af Fløjen blev indrettet til Raadhus. Her havde Holbæk saa sit Raadhus til 1844. I den nederste Etage var to Værelser, det vestlige for Bytinget og det østlige for Herredstinget, og en Borgerarrest; i den øverste Etage var indrettet Arrester og Bolig for Arrest-

Telefon Nr. 195.

Telegram-Adr.: Maskinfabriken.

Aktieselskabet
Holbæk Maskinfabrik

— Holbæk. —

Skandinaviens største Specialfabrik.

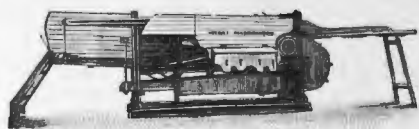

**Holbæk stationære selvrensende
Tærskværker**

for Hestekraft, Motor & Elektricitet.

Holbæk transportable Tærskværker

for Petroleums- & Damplokomobiler.

**Holbæk Halmpresser,
nyeste Konstruktion,**

for stationære og transportable Tærskværker.

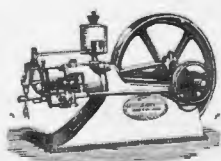

Petroleumsmotorer

af bedste engelsk og dansk
Fabrikat.

Driftssikre — enkelt Kon-
struktion — ringe Petroleumsforbrug.

**Komplette Anlæg med Motor, Tærskværk, Kværn
etc. leveres billigst med fuld Garanti.**

Forlang Tilbud.

Katalog paa Forlangende.

Ved Landhusholdningsselskabets Maskinprøver er vore
Tærskværker hver Gang anerkendte som de bedste.

Højeste Udmærkelse paa Aarhus-Udstillingen 1909.

forvareren. Efter 1844, da Byen fik bygget Raadhus, anvendtes Bygningen til Fattighus og Koleralazareth, indtil det i 1863 omdannedes til Ligkapel, hvortil det endnu benyttes.

Endnu før Klostret blev stiftet, og medens det eksisterede, havde Byen sin egen Sognekirke, St. Nicolai Kirke, som laa, hvor nu Nygade støder til Ahlgade. Men ved Reformationen 1536 blev Kirken berøvet alle sine Værdier, og den stod derefter øde hen og forfaldt mere og mere. 1573 skænkede Kong Frederik den Anden baade Kirken, dens Grund, som mod Syd naaede helt ned til den nuværende Jernbanelations Plads, og Kirkegaarden, som strakte sig mod Nord omtrent til Fjorden, til den daværende Lensmand paa Holbæk Slot, Kristoffer von Fæstenberg, kaldet Pax. Kirken blev nedreven, og til vore Dage er kun den vestlige Gavl af den bevaret i den nuværende Hjørnejendom. Paa Grunden opførtes senere den saakaldte Amtsstuegaard — som i 1846 blev udstykket ved Anlægget af Nygade — og i mere end 300 Aar derefter var Dominikanerklostrets Kirke, St. Lucii Kirke, Byens Sognekirke.

Af St. Lucii Kirke eksisterer flere ældre Billeder. Det ældste er en Tegning i det saakaldte „Resens Atlas“, en ret stort anlagt Beskrivelse af Danmark, som blev til i Kong Kristian den Femtes Regeringstid, men som aldrig blev trykt, og nu kun eksisterer i Afskrifter. Det næstældste Billede findes i „Danske Atlas“, Biskop Erik Pontoppidans bekendte historiske Værk, som udkom omkring Midten af det attende Aarhundrede. Men ingen af disse to Billeder er saa fint og nøjagtigt udført som et „Prospect af Kiøbstaden Holbek at see fra den Søndre-Side“, der findes i Frederik den Femtes Atlas og er udført i 1753 af Maleren Johan Jacob Bruun. Kirken er bleven udførlig beskrevet af den lærde Præst og Forfatter J. H. Larsen, født 1773 i Nykøbing og Præst i Holbæk fra 1821 til 1849, i et Haandskrift af 1847, som nu findes i historisk-antikvarisk Arkiv, og i hvilket han tillige har beskrevet forskellige Forhold vedrørende Holbæk By og Amt.

1513 hjemsøgte Holbæk af en voldsom Brand, der lagde store Dele af Byen øde, men værre endnu gik det den lille By i 1659—60 under Landets Krig med Kong Karl den Tiende Gustav af Sverige. Holbæk blev hærget og vistnok plyndret af en svensk Hærafdeling. I alt Fald blev Holbæk Slot ødelagt og ikke paa ny genopført.

Efter denne Ulykke indtraadte der en langvarig Stilstand i alle Byens Forhold, muligvis væsentlig som Følge af de fortrykte og usle Kaar, som Bondestanden levede under i det syttende og Begyndelsen af det attende Aarhundrede.

I Pontoppidans „Danske Atlas“ skildres Byens Tilstand midt i det attende Aarhundrede saaledes:

„Byen har nogen Lejlighed til Sejlads, og undertiden er samme med Fordel bleven brugt, endogsaa til Frankrig og andre Steder i Vester-

Holbæk Amts Andels-Svineslagteri.

Danmarks største Svineslagteri.

☐ ☐ ☐ Telefon Nr. 9 og 281. ☐ ☐ ☐

Pølsefabrik

under Kontrol af Statens Dyrlæger. Ministeriel
Tilladelse til Forsendelse over hele Landet uden
Efterkontrol.

Dampafsmeltet Fedt

af ualmindelig Velsmag og Aroma.

Flæsk

og alle Slags saltede og røgede Fedevarer.

Ferske Affaldsvarer.

Kød og Benmel

leveres i Sække a 100 og 200 Pd. Forebygger
Stivsyge hos Svin. Talrige Anbefalinger fra an-
sete Landmænd foreligger.

Søen. Men paa nogen Tid og af tilstrækkelige Aarsager (særdeles de adskillige Udhavne og fremmede Varers Forhold) har Søfarten ikke her floreret nær saa meget som tilforn. Imidlertid lever det lille Borger-
skab, bestaaende i 120 Mand, dels ved Landhandel og nogen Handel
tilsøs, dels ved Haandværk, dels ogsaa ved Avling, eftersom Byen har
tre Marker, samt en Græsmark til 109 Høveder. Bygningen er kun
maadelig, bestaaende i nogle smaa Stræder samt en lang og bred
Adelgade“.

Fra 1719 til 1788 skal der ikke være opført en eneste ny Bygning.
I 1788 opførtes paa Foranstaltning af Byens Herremænd, navnlig Herr
Bartholin Eibel til Aastrup var meget virksom, en Teaterbygning i
Smedelundsgade (nu tilhørende Fabrikant Gustav Clausen), hvor et
Teaterselskab i nogle Aar gav Forestillinger. Teatret blev for øvrigt
siden flyttet til en Ejendom i Labæk (nu tilhørende Journalist Nico-
laisen), indtil Teater indrettedes paa Hotel Isefjord.

Endnu i Begyndelsen af det 19. Aarhundrede var Forholdene ikke
væsentlig anderledes. Krigene og Statsbankerotten, og hvad dermed
fulgte, lagde et tungt Tryk over Landet, og i Holbæk saavel som i de
øvrige Købstæder levede Borgerne endnu omkring 1830 gennemgaaende
i smaa Kaar. Men saa begyndte en Opgangstid, som medførte en
stærk Udvikling i alle Købstadens Forhold.

Byen bestod paa den Tid kun af Ahlgade og nogle Smaastræder
mellem denne Gade og Fjorden, Smedelundsgade og Labæk. Men nu
tog Byggeriet fart. 1842 solgte Amtsforsvalter Wegener ved sin
Forflyttelse til Nyborg den saakaldte Amtsstuegaard (omtalt foran) til
fire af Byens Købmænd, som udstykkede den store Grund, og i de
følgende Aar fremstod Nygade- og Vestergadekvarteret. Samtidig faldt
adskillige gamle Ejendomme rundt om i Byen, og nye opførtes.

Blandt de nye Bygninger var Raadhuset, som 1844 opførtes i Kirke-
stræde paa en Grund, som Kommunen tidligere havde erhvervet; Ud-
gifterne ved dette Byggeforetagende beløb sig til ialt 13,900 Rigsdaler,
hvoraf Amtskommunen betalte de to Trediedele, Købstadskommunen
Resten. Raadhuset opførtes efter Tidens beskedne Forhold, og efter
en forholdsvis kort Arrækkes Forløb var Murene allerede for snævre;
men først i 1909 blev det vedtaget at bygge nyt Raadhus.

Midt i Halvtredserne indtraadte en Standsning i det private Byggeri,
og først en Snes Aar senere, efter den nordvestsjællandske Jernbanes
Anlæg, tog det fart paany. I Mellemtiden gennemførtes dog et Par
betydelige Byggeforetagender, Gasværket og Kirken.

Gasværket opførtes 1865 i Nærheden af Havnen. Anlægget, som
med Ledninger o. s. v. kostede knap 30,000 Rigsdaler, viste sig imidlertid
hurtig at være for lille; allerede 1873 maatte det udvides, og siden er
Værket udvidet og omforandret ikke mindre end syv Gange.

Samme Aar, som Gasværket opførtes, viste det sig, at den gamle

Døre, Vinduer.

Alle Sorter Lister.

Lager af Jernbjælker.



Telefon 38.

Telefon 38.

V. ASMUSSEN,

Holbæk.

Kirke, St. Lucie Kirke (omtalt foran), var bleven saa medtaget af Tidens Tand, at den ikke længere kunde benyttes uden Fare, og Gudstjenesten henlagdes derfor til Ligkappellet. Kirken blev straks omhyggelig undersøgt af sagkyndige, men disse kom hurtigt til det Resultat, at det var nødvendigt helt at nedrive Kirken. Det vilde man imidlertid nødt, navnlig da Kirken var den eneste ældre Bygning af Betydning i Byen. Men nye Syn endte med samme Resultat som det første. Kirken blev derefter revent ned, den 15. Oktbr. 1869 nedlagdes paa dens Plads Grundstenen til den ny Kirke, St. Nicolai Kirke, til hvilken Etatsraad Chr. Hansen gav Tegningen, og den 20. Maj 1872 fandt den højtidelige Indvielse Sted. Udgifterne ved Kirkens Opførelse udgjorde ialt 112,685 Kr.; heraf indkom 47,886 Kr. ved frivillige Bidrag fra Byens Borgere, og Sparekassen og otte Borgere skænkede Alterbilledet, som Professor Carl Bloch fik 1600 Kr. for at male. Kirken med Inventar er nu asureret for henimod 150,000 Kr., Alterbilledet alene for 10,000.

Holbæk kunde ved Halvfjerdsernes Begyndelse kaldes en velstaaende By; ved Opgørelsen af Resultatet af Statsindkomstskatten i 1870 viste det sig endog, at Holbæk af alle Landets Købstæder havde den største skattepligtige Indkomst pr. Individ.

Den 30. December 1874 aabnedes den nordvestsjællandske Jernbane, og dermed begynder det nyeste Afsnit af Holbæks Historie.

I den siden da forløbne Menneskealder er der i Byen paa alle Omraader sket en Udvikling som ingen Sinde før. 1874 og de følgende Aar ombrolagdes en stor Del af Gaderne, 1880 ordnedes Byens Kloakforhold, 1888 gennemførtes en ny Ordning af det kommunale Skolevæsen, og i 1889 fik Holbæk sit Vandværk tidligere end de fleste Købstæder af lignende Størrelse; Værket anlagdes ved Fjorden tæt udenfor Byens vestlige Grænse. Først i Halvfemserne opstod et helt nyt Kvarter i Byens sydlige Udkant (Kastanievej, Sofievej og Amtmandsvej), i de følgende Aar anlagdes Lindevej, Platanvej og Raadhusvej, og 1897 førtes Vejen fra Jernbaneplassen til Holbæk Dampmølle igennem til Smedelundsgade. I Slutningen af Halvfemserne fremstod atter en ny Bydel, nemlig i Byens østlige Udkant (Skolegade, Seidelinsvej, Tidemandsvvej, Fuglsvej og en Del af Chr. Hansens Vej). 1898 fik Byen som Gave af Grosserer Tidemand et ca. 11 Tdr. Land stort Areal mellem Kalundborg Landevej og Fjorden til Anlæg af en Park. Aaret efter skænkede Etatsraad Seidelin 8000 Kr. til Opførelse af en Pavillon i Parken, og i 1905 skænkede Grosserer Tidemand 2000 Kr. til Anlægget. Af Lystanlæg havde Byen tidligere kun østre Anlæg, en lille Park i Byens østre Udkant anlagt omkring en lille Sø, Møllesøen, saaledes kaldet efter en gammel Stubmølle, Lillemøllen, som laa i Anlægget indtil 1903-04. da den paa Grund af Skrøbelighed blev fjernet.

Havnen er gentagne Gange bleven udvidet og forbedret, 1897 anlagdes

Spare- og Laanekassen

for

Holbæk og Omegn.



Indskud

3.000.000 Kr.

Reservefonds

174.000 Kr

Stiftet 1854.

Kontor:

Ahlgade.

(Ovarf. Apotheket)

Kontortid:

9¹/₂—2.

==== Telefon 262. ====

Hjemmesparebøsser



— 578 —

HOLBÆK

en Bane i en Bue uden om Byen fra Jernbanestationen til Havnepladsen, og i 1899 aabnedes Banen til Nykøbing, Odsherreds Jernbane.

I 1900 gennemførtes en ny Skoleordning, som imidlertid allerede i 1904 afløstes af Enhedsskoleordningen. Samtidig opførtes i Skolegade et helt nyt Komplex af Skolebygninger (efter Pavillonsystemet). Samme Aar opførtes ved privat Initiativ et nyt og moderne indrettet Teater. 1905—06 foretoges med en Bekostning af 147,281 Kr. en fuldstændig Omdannelse af Gasværket, samme Aar anlagdes den kommunale Søbadeanstalt, og i 1908 suppleredes Vandværket, der ikke længere virkede tilfredstillende, med en Pumpestation i Kalvemosen Øst for Byen og et Vandtaarn Syd for Byen; Udgifterne herved androg 80,000 Kr.

1909 opførtes et Alderdomshjem ved Chr. Hansens Vej; Udgifterne androg 26,000 Kr. Samtidig nedlagdes Fattiggaarden. Ligeledes i 1909 antog Spørgsmaalet om en Uddybning af Isefjorden i Forbindelse med en Havneudvidelse fastere Former, og endelig blev dette Aar et Mærkeaar i kommunal Henseende, ved at Amtskommunen og Købstadskommunen i Fællesskab paabegyndte Opførelsen af et nyt Raadhus, der skal staa færdig til Brug sidst i 1910. Det nye Raadhus opføres efter Tegning af Arkitekt Vilh. Fischer, Kbhvn. (født i Holbæk), paa en Grund mellem Bysøplads, Kirkestræde og Raadhusvej; den samlede Udgift ved dette Byggeforetagende anslaaes til ca. en Fjerdedel Million Kr., hvoraf Amtskommunen betaler to Trediedele, Købstaden Resten.

Dette er i store Træk og løse Rids Holbæk Købstads Historie gennem Tiderne. Nogle Tal vil yderligere illustrere den Udvikling, som ovenfor er skitseret:

I 1672 havde Holbæk 879 Indbyggere, i 1769: 1,211, i 1801: 1,332, i 1845: 2,330, i 1870: 2,931, i 1880: 3,265, i 1890: 3,915, i 1901: 4,575, i 1906: 5,269, i 1909: 5,672.

Den samlede Assurancesum for Købstadens Bygninger var i 1763: 136,490 Rigsdaler, i 1827: 387,000, i 1834: 439,840, i 1846: 778,060, i 1870: 1,420,180, i 1880: 4,600,000 Kroner, i 1889: 6,078,600, i 1909: 8,598,700.

I Tiden fra 1899 til 1909 opførtes ca. 200 nye Bygninger i Holbæk. Til Ejendomsskyld er samtlige Ejendomme i Byen vurderet til 7,007,167 Kr. I Formue- og Lejlighedsskat udskrevs i 1874: 36,000 Kr. med en Skatteprocent af 5, i 1890 43,200 Kr. med en Skatteprocent af 5¹/₂, i 1900 60,000 Kr. med en Skatteprocent af 6¹/₂, i 1909—10 103,055 Kr. med en Skatteprocent af 7¹/₂.

Skatteydernes Antal var i 1907—08: 1,643, i 1909—10: 2,008, deres samlede Indtægt i 1907—08: 1,982,168 Kr., i 1909—10: 2,158,673 Kr., og deres Formue i 1907—08: 6,443,300 Kr., i 1909—10: 6,768,200 Kr.

I 1874 udgjorde Holbæk Købstads samlede Gæld 153,754 Kr., i 1889 ialt 149,580 Kr., hvoraf 44,500 til produktive og 105,080 Kr. til uproduktive Formaal. I 1900 var Tallene henholdsvis 246,000 Kr. og

— 579 —

87*

Visitkort & Takkekort samt alle Tryksager leveres billigt i Clausens Bogh.

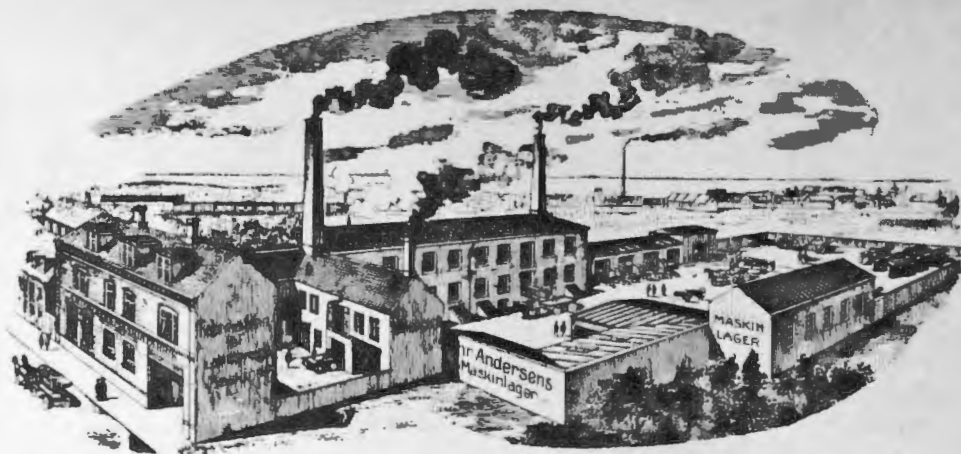

Chr. Andersens Maskinfabrik, Holbæk,

anbefaler

alle Slags 1ste Kl.s Landbrugsmaskiner.

Som Specialitet fremhæves:

Selvrensende Tærskværker „Hafnia“

med enkelt Renseværk.

Selvrensende Tærskværker „Hafnia“

med Kørne, dobbelt Blæse- og Renseværk.

Transportable Tærskværker

med Kørne og dobbelt Renseværk,

— samt alle andre Maskiner og Redskaber. —

Stort Reservelager haves og Reparationer udføres.

Agentur i 1. Kl.s Høstmaskiner, Petroleumsmotor, Damp-Tærskværker og alle øvrige Landbrugsmaskiner.

Telefon Nr. 52.

Telefon Nr. 52.

— 580 —

34,680 Kr., ialt 280,700 Kr. Den 31. Marts 1909 beløb Gælden sig til ialt 682,530 Kr., 498,830 Kr. til produktive og 183,700 Kr. til uproduktive Foranstaltninger. Byens Formue udgjorde samtidig ialt 1,104,513 Kr.

Skønt Holbæk er saa gammel en By, gør den dog i vore Dage et ret nymodens Indtryk. Ganske vist er der hist og her nogle ældre Bygninger, men som Regel ikke ældre end fra det attende Aarhundrede. Mulig dog Gaarden Nr. 1 paa Ahlgade, nu tilhørende Frøknerne Petersen, er noget ældre; i alt Fald er der i Bjælken over Porten udskaaret „Anno 1660“ tilligemed Linierne „Hvad Gud och Lychen vil mig tilføye, dermed saa lader jeg mig gerne nøye“, ligesom der i Muren ud mod Havnegade er indlagt et udskaaret Remstykke, der saa vidt det kan ses gennem det Kalkpuds, hvormed hele Bygningen er overtrukken, er meget fint udført. Det er bleven nævnt, men kun som Gisning, at dette Billedskærerarbejde mulig skyldes Billedsnideren, Lorentz Jørgensen, der paa Kong Kristian den Fjerdes Tid levede i Holbæk, og hvis mesterlige Billedskærerarbejder findes i en Mængde af Kirkerne i Holbæk Amt, saaledes i Vig, i Holmstrup, i Hjembæk, i Ubby, i Nr. Jernløse og i Buttrup.

Af Middelalderens Bygninger staar kun tilbage de to ovenfor omtalte Fløje af Dominikanerklostret, og de afviger endda som nævnt betydeligt fra deres oprindelige Skikkelse. Da den gamle Kirke blev revet ned i 1869, blev meget af dens Inventar, Altertavle, Epitafier. Prædikestol, Orgel, Lysekroner m. m., som ved Indskrifter og lignende kunde give nogen Oplysning om gamle Forhold, solgt eller gik tabt. En Del blev dog bevaret, men i den nye Kirke har der ikke kunnet findes passende Pladser til det, og det er nu magasineret. Maaske det ad Aare kan finde Plads i den Musæumsbygning, som det er en Opgave for „Historisk Samfund for Holbæk Amt“ at søge indrettet i Holbæk.

Under Holbæk Købstad hører betydelige Jordarealer, bl. a. den saakaldte Holbæk Old Øst for Byen, samt af større Gaarde Nyvangsgaarden, Wegenersminde, Wilhelmlyst samt Borgmestergaarden. Den egentlige Bygrund antages at være ca. 114 Tdr. Ld., hvoraf de 52 Tdr. er bebyggede og ubebyggede Byggegrunde og Gaardspladser, 30 Tdr. Gader og offentlige Pladser, 8 Tdr. Kirkegaard og Havnepladser og 4 Tdr. Søer og Vandløb. Tidligere hørte ogsaa Holbæk Ladegaard under Købstaden, og baade i Matrikullen af 1688 og den ændrede Matrikulering af 1844 staar Ladegaarden opført under Holbæk Købstad; men sikkert er det, at Holbæk Ladegaard inden 1844 var lagt under Merløse Sogn.

Litteratur om Holbæk: F. R. Friis: Bidrag til Holbæk Bys Historie. — Historiske Aarbøger I.—IV., udgivet af Historisk Samfund for Holbæk Amt. — Trap: Danmark. — Uddrag af Holbæk Byraads Forhandlinger for Aaret 1891 og for 1908—09 med Bemærkninger af Borgmester N. E. Hansen.

— 581 —

Punge, Album, Tasker, Kufferter i største Udvalg i Clausens Bogh.

Th. J. Petersens Eftflgr.

(Martin Jeppesen).

— Importør en gros & en detail. —

Foderstoffer: Oliekager, Risfodermel, Melasse etc.

Korn: Alle Sorter dansk og udenlandsk.

Trælaster: Stort og tørt Lager af alle Sorter og Dimensioner Brædder og Planker samt Tømmer, Hegnspæle. Færdige Døre og Vinduer samt Lister.

Bygningsartikler: Cement, Kalk, Mursten, Tagsten, ildfaste Sten og Ler, saltglasserede Rør og Krybber, alle Slags Gulvfliser, Cementrør og Brønde, Tagpap, Tagtjære og Tagfarve, finsk Tjære og Kultjære, Carbolineum etc.

Søm og Traad: Hegnstraad og Pigtraad.

Støbegods: Kakkellovne, Komfurer, Vinduer, alle Sorter Tagvinduer til Tegl, Skifer, Pap og Straa, Bygningsvinduer, Indmuringsgryder, Rense- og Fyrdøre, Riste etc.

Kul og Kokes samt Briketter: Damp-, Nødde-, Antracite-Smedekul.

Markfrø i analyserede, fineste og bedste Kvaliteter.

Tobakker og Cigarer. Vine og Spirituosa i alle prima Kvaliteter.

Kolonial, Delikatesser og Hørkram kun prima Kvaliteter.

Skibsproviantering og Artikler for Fiskere: Fiskegarn, Aarer etc.

Jern og Staal: Alle Dimensioner i \bigcirc — \square og fladt svensk og tysk. Plader. Bjælker.

Real-Register.

(Sluttet 1. Juni 1910).

A

Afholdshjem.

Afholds- og Gæstehjem, Kirkestræde, Vært: H. C. Hansen, Telefon 200.

Afholds- og Højskolehjem, Vestergade, Ejer: Holbæk Afholdsforening, Værtinde: Fru Bach.

Good-Templar-Hjemmet, Kastanievej, Vært: H. P. Hansen.

Alderdomshjem.

Opført af Holbæk Kommune ved Chr. Hansensvej i 1909. Har kostet 26,000 Kr. Villastil. Tegning af Arkitekt Haunstrup, København. Har Plads til 16 Personer foruden Personale. Til Ægtefolk er beregnet to Værelser, til enlige 1 Værelse.

Bestyrelse: Byraadets Alderdomsunderstøttelsesudvalg. Økonoma: Fru Hansen.

Amtmand.

C. E. A. Ammentrop, R*.

Amtsforvalter.

H. H. Lerche.

Amtskontoret.

Amtskontoret er i Amtmandsboligen (Syd for Kastanievej). Kontortid KL 9—3. Fuldmægtige: cand. jur. G. Spleth (priv. Tlf. 307) og cand. jur. Simony.

Amtsskoledirektion.

Amtsskoledirektionen er sammensat af Medlemmerne af Skoledirektionerne i de fire Provstier i Amtet, nemlig:

for *Merløse-Tudse*: Amtmanden, Provst Larsen, Skamstrup, og Kammerherre Grevenkop-Castenskiold, Hørbygaard,

for *Ods-Skipinge*: Amtmanden, Provst Christiansen, Højby, og Gdr. Jens Andersen, Tengslemark,

for *Arts-Løve*: Amtmanden, Provst Hertz, Finderup, og Etatsraad Hvidt, Frihedsløst, og

for *Samsø*: Amtm., Provst Simonsen, Besser, og Gdr. M. S. Holm, Madebjerggaard.

Amtsskolefondskasserer.

Amtsraadssekr., cand. jur. Brink.

Amtsskoleraadet.

Amtsskoleraadet består af samtlige Amtsraadsmedlemmer, samt et Medlem fra hver af Amtets 3 Købstæder,

for *Holbæk*: Købmand Anders Larsen,

for *Kalundborg*: Guldsm. Lander, og

for *Nykøbing*: Købmand Friis Hansen.

Amtsraadet.

Se Holbæk Amt.

Hotel „Isefjord“, Holbæk,

Byens største og bedste Hotel,

anbefales som Byens *eneste* Hotel, der opfylder et 1. Kls Hotels Betingelser, og staar saaledes fuldstændig paa Højde med Landets bedste Provinshoteller

1. Kl.s. Køkken. Egen direkte Import af bedste Aargange Vine.

Centralvarme overalt og W, C.

Varmtvandsbade, kolde og tempererede Brusebade, tilgængelige hele Døgnet. Propre og hyggelige Værelser med Lys og Varme a Kr. 2,50 i Vinter- og Kr. 2,00 i Sommermaanederne.

Aldrig opvarmet Udstillingslokale (ca. 150 Kv.-Alen) for Prøvekollektioner a 2 Kr. pr. Dag.

Elegante Landauere til Disposition til Udflugter til nærliggende smukke Omegn.

Hotellet gæstes aarligt af større Foreninger og Selskaber, og er bekendt for sit store og smukke Lystanlæg med Pavillon, Dansesal, stort, nyt Teater (900 Pladser) samt store, smukke Selskabslokaler.

N. J. Svendsen.



GRUNDLAGT 1885

N. J. Svendsens Vinhandel,

en gros & en detail,

anbefaler

reelle ægte Vine og Spirituosa

Holbæk: Telefon Nr. 5.

København:

St. Kongensgade Nr. 30.

Telefon Palæ 1401.



GRUNDLAGT 1885



GRUNDLAGT 1885



GRUNDLAGT 1885

Amtsraadskontoret.

er i Amtmandsboligen. Kontortid 9—3. Telefon 35. Amtsraadssekretær, cand. jur. J. C. A. Brink.

Amtsstatue.

Holbæk Amtsstatue er Hj. af Bysøstræde og Bysøplads. Kontortid 9—3. Fuldmægtig: C. Madсен.

Amts sygehuset.

Holbæk Amts Sygehus ligger paa Grænsen af Holbæk Købstad og Merløse Kommune, ejes af Holbæk Amtsraad, styres af Sygehusdirektionen, som bestaar af Amtmanden, Herredsfogden i Merløse-Tudse Herreder, Sygehuslægen og af to af Amtsraadet valgte Medlemmer, og bestaar af tre særskilte Sygehuse: 1) Et Hovedsygehus for alm. kirurgiske og medicinske Patienter med Plads til 60 Senge og nogle sindsyge, et Epidemisygehus med normeret Plads til 20 Patienter, og 3) et Tuberkulosesygehus med Plads til 24 Patienter. De to sidstnævnte Sygehuse er nyopførte.

Sygehusene er bestemt til at optage Patienter fra Holbæk Amts Landkommuner og Holbæk By. Betalingen for Kur og Pleje er følgende: Syge, som er Medlemmer af en statsanerkendt Sygekasse, betaler 70 Øre daglig, privat indlagte og Patienter indlagt for det offentlige Regning betaler 125 Øre daglig. Patienter paa Eneværelser betaler 3 Kr. 25 Øre og alderdomsunderstøttede 2 Kr. For denne Betaling ydes fuld Kur og Pleje. Særskilt betales Lægeassistance ved Operation, Ekstraforplejning og Ekstravagter.

Sygedagenes Antal er godt 20,000 aarlig, fordelt paa 700—800 Patienter. Der udføres 200—300 Operationer aarlig. Syge-

plejen besørger af 5 Sygeplejersker og nogle Elever samt nogle Gangpiger.

Sygehusinspektør: Jacob B. Hagen, Kontor paa Hovedsygehuset, aabent hele Dagen, Telefon 41.

Sygehuslæge: Ivar T. Harpøth, Nygade (privat Tlf. 98), træffes paa Sygehuset hver Dag Kl. 10 Fm. Lægernes Telefon: Nr. 318, Træffetid Kl. 11—12 Fm.

Besøgstid: Fm. Kl. 10 $\frac{1}{2}$ —11 $\frac{1}{2}$ og Em. Kl. 1 $\frac{1}{2}$ —3 $\frac{1}{2}$.

Apotek.

Holbæk Apotek ligger i Ahlgade. Apotheker: A. V. Krarup, Telefon 138.

Arbejdsanstalten.

Holbæk Amts Arbejds-, Tvangsarbejds- og Sindssygeanstalt tilhører Holbæk Amtsraad. Beliggende tæt udenfor Holbæk Bygrænse ved Roskilde og Ringsted Landeveje. Omfatter Afdelinger 1) for Forsørgelsesberettigede, 2) for Tvangsarbejdsarrestanter og 3) for sindsyge. Opført 1889.

Inspektør: R. M. Kjær, Telefon 79. Direktion: Hofjægermester Hoppe, R., Toftholm, Gmd. P. Villadsen, Udby, fhv. Gdr. N. Jensen, Bredtved.

Arbejderboliger.

Købmand Chr. Hansens Arbejderboliger, Chr. Hansensvej, opført 1884 af Købmand S. C. Hansen, rummer Friboliger for 8 Familier og 4 enkelte Personer af Arbejderklassen, og er assureret for 14,480 Kr.

Ledige Boliger bortgives af Bestyrelsen for Hjælpekassen sammen med Borgmester og Sognepræst.

Arbejdernes Forsamlingsbygning.

„Folkets Hus“ i Smedelundsgade, købt i 1901 af det i 1898 oprettede Aktieselskab „Arbejdernes Forsamlingsbygning for Holbæk

For den, der vil tjene Penge

i Nordvestsjælland gaar Vejen gennem „Holbæk Amts Dagblad“s Annoncespalter. Den Vej er benyttet af mange, hvoraf mange har tjent Tusinder, adskillige Titusinder og nogle Hundredtusinder. Vi kunde nævne en Række, ikke blot af Byens og Egnens, men af Landets rigeste Forretningsmænd og Firmaer, som har tjent en Del af deres Formuer ved at avertere i „Holbæk Amts Dagblad“.

Vil De være rig, saa gæk hen og gør lige saa.

Og er Deres Forretningsprincipper gode og sunde, skal De nok tjene Penge derved.

Thi den gode og sunde Avertering, den som enhver dygtig Forretningsmand tager i sin Tjeneste, er den Driftsudgift, der kommer hjem med størst Udbytte.

„Holbæk Amts Dagblad“s Annoncetakster er pr. Linie:

	Første Gang:	Efterf. Gange:
Henvisninger	25 Øre	20 Øre.
Inserater	20 „	15 „
Alm. Bekendtg.	15 „	10 „

Paa denne Betaling gives der dog større averterende en meget stor Rabat efter nærmere fastsatte Regler.

„Holbæk Amts Dagblad“

er oprettet 1880 af afdøde Folketingsmand C. Berg. I de første Aar blev det trykt i Hillerød. Fra 1880 udgaar Bladet sammen med „Nykjøbing Avis“ fra eget Trykkeri i Holbæk og har allerede i flere Aar været Amtets største Bladvirksomhed, som Befolkningen i stigende Grad har samlet sig om. Man ser det af det store Antal Bekendtgørelser, og man ser det ikke mindst af de mange indsendte Artikler.

Bladet følger nemlig det Princip, at Ordet skal være frit for alle Anskuelser, og Mænd og Kvinder af ganske modsatte Meninger ses jævnlig fremsætte deres Tanker og kæmpe for deres Ideer i Bladets Spalter. Det tør uden Overdrivelse siges, at det er Egnens betydeligste Navne, der staar under eller bag disse indsendte Artikler. Der er næppe en Mand i Nord-

vestsjælland, der har nogen Betydning i det offentlige eller økonomiske Liv, uden han søger Forbindelse med sine medinteresserede gennem dette Blad.

Denne Liberalitet overfor anderledes tænkende har sikkert sin Del i den stedse stigende Tilslutning, som ingen Konkurrence eller Modagitation har formaaet at hindre, ligesom den gør Bladet mere oplysende og nyttigt for alle. Bladet har da ogsaa faaet en Tilslutning, der har sat det i Stand til at udvikle sig fra et meget lille Format til et stort 7-spaltet Blad. Kun en Tid af Sommeren — Ferietiden — udgaar Bladet i et lidt mindre Format.

Som Medarbejdere medvirker en Række kendte Forfattere af Videnskabens og Litteraturens forskellige Grene, ligesom Bladet har en stor lokal Medarbejderstab. Ansvarlig Redaktør er Rasmus P. Nielsen.

og Omegn“, Aktiekapital 3500 Kr., som if. Lovene intet Udbytte skal give. Ejendommen staar Selskabet i ca. 44,000 Kr., og Gælden er ca. 35,000 Kr. foruden Aktiekapitalen. I Forsamlingsbygningen er indrettet Teater. Vært: Camillo Andersen, Tlf. 217.

Arbejdernes Fællesbageri.

Beliggende ved Østre Anlæg. Ejers af Aktieselskabet „Arbejdernes Fællesbageri for Holbæk og Omegn“, stiftet 1892 med en Aktiekapital paa 1500 Kr., der if. Lovene kun giver 4 pCt. i Udbytte. Formuen overstiger Gælden med ca. 20,000 Kr. Bestyrer: C. Madsen.

Asylet.

Holbæk Børneasyl, Rolighedsstr., stiftet 1837, modtager Børn i 3—5 Aars Alderen. Asylet ejer foruden fast Ejendom, opført i 1877 og brandforsikret for 11,400 Kr., hvorpaa kun hviler 1000 Kr. Gæld, 18 Legatkapitaler, ialt 13,250 Kr. Asylet opretholdes ved Gaver og Tilskud fra Institutioner og Borgere.

Direktrice: Fru Henriette Ipsen. Asylmoder: Frk. A. Lodahl

Auktionsdirektør.

Borgmester N. E. Hansen (R* og Dbm.).

Aviser.

Samtlige Holbæk-Blade udgaar hver Søndags Aften. „Holbæk Amts Avis“, oprettet 1848, Redaktør Holger Ibsen. Kontor og Trykkeri: Lindevej. Tlf. 30. „Holbæk Amts Dagblad“, oprettet 1880. Redaktør Rasmus P. Nielsen. Kontor og Trykkeri Nygade. Telefoner: Redaktion 302, Ekspedition 22. „Holbæk Amts Venstreblad“, oprettet 1905. Redaktør Jul. Bi-

gum. Kontor og Trykkeri Nygade. Telefoner: Redaktion 248, Ekspedition 308. „Holbæk-Posten“, oprettet 1869, Redaktør H. J. Hansen. Kontor og Trykkeri Nygade. Telefoner: Redaktion 27, Ekspedition 71. „Social-Demokraten“ har Filialkontor i Byen.

B

Badeanstalter.

Folkebadeanstalt paa Kommuneskolen (Seidelinsvej). Aaben i Vinterhalvaaret for Herrer Mandag, Onsdag, Fredag og Lørdag Kl. 4—9 Eftm., for Damer Tirsdag og Torsdag Em. Kl. 4—9. I Sommermaanederne enkelte af Ugens Dage.

Den kommunale Søbadeanstalt, aaben i Reglen Maj—Septbr. inclusive. Beliggende Øst for Havnen. Har kostet godt 10,000 Kr. Bestaar af en Afdeling for Kommuneskolen, en Afdeling for Herrer og en f. Damer. Enkelte Bad 10 Øre, Sæsonkort meget billige.

Søbadeanstalten „Venedig“, udlægges i Sommermaanederne Øst for Havnen udfor Strandgade. Ejer Lods R. Larsen.

Banker.

(Se endvidere Sparekasser).

Den danske Landmandsbank Hypothek- og Vekselsbank, Holbæk Afdeling, Nygade. Kontortid Kl. 9—2 og 6—7. Telf. 136. Bestyrer A. W. Petersen, Bogholder L. W. Petersen, Kasserer J. Schepelern.

Delegerede: Konsul P. Smith, Byfogedfuldmægtig G. Scheel og Herredsfuldsmægtig H. Thrane.

Banken er stiftet den 5. Oktober 1871. Aktiekapital 60 Mill. Kr., Reservefond 10 Mill. Kr.

HOLBÆK BRØDFABRIK.

Fransk & Wienerbageri, Konditori.

CARL JENSEN,

Smedelundsgade.

Filial: Nygade



Telefon 16

1ste Kl.s Bageri & Konditori.

Banken for Holbæk og Omegn, Aktieselskab, stiftet 5. Febr. 1907. Virksomheden begyndte 6. Marts 1907. Indbetalt Aktiekapital $\frac{1}{2}$ Mill. Kr. Hovedkontor Hj. af Ahlgade og Nygade, aabent Kl. 9—2 og 5—6. Telf. 131. Filialer: Uggerløse, Mørkøv, Svanninge, Asnæs og Vig. Bankraadet bestaar af 30 Medlemmer, Formd. Folketingsmand Kr. Pedersen, Sandby. Bestyrelsen af 9 Medlemmer, Førmand Sagfører C. Bierbum. Forretningsf.: H. L. Truelsen. To Bestyrelsesmedlemmer i Forening eller i Forbindelse med Forretningsføreren tegner Bankens Firma.

Begravelseskasser.

(Se under Sygekasser).

Bibliotek.

(Se Folkebogsamling).

Biograf.

(Se Teatre).

Borgerstiftelsen.

Holbæk Købstads Borgerstiftelse, Markedspladsen, opført i 1863 af en Forening, som dannedes i 1852 med det Formaal at understøtte ældre trængende Borgere, deres Enker eller Døtre, navnlig med Fribolig, og hvis Medlemmer forpligtede sig til at betale ugentlig Bidrag a 8 Sk. I Stiftelsen er indrettet 8 Beboelseslejligheder (2 Værelser, Køkken, Have m. m.). Adgang til Fribolig betinges af, at vedkommende har drevet borgerlig Næring i Holbæk i 10 Aar og ydet Bidrag til Stiftelsen eller er Enke eller Datter af en saadan Borger. Vedkommende maa tillige være fyldt 60 Aar og ikke have nydt urefunderet Fattighjælp. Stiftelsens Beboere faar tillige fri Lægehjælp og en maanedlig Understøttelse (enkelt Pers. 5 Kr., Ægtepar 7 Kr. 50

Øre samt henholdsvis 4 og 6 Td. Kul aarlig). Stiftelsen ejer foruden den faste Ejendom (har kostet 17,200 Kr.), 44,500 Kr. (32 Legater), og støttes ved aarlige Bidrag fra forskellige Institutioner og Borgere; mindste aarlige Bidrag 2 Kr. Formd. i Bestyrelsen: Borgmesteren. Kasserer: Købmd. Søren Winther.

Borgmester.

N. E. Hansen, R* og Dbm. Kontor Hj. af Bysøplads og Bysøstræde. Aabent Kl. 9—12 Fmd. og 2—6 Eftm. Telf. 160.

Brandirektorater.

Købstædernes alm. Brandforsikring: Branddirektør: E. R. Christensen, Nygade.

Landbygningernes alm. Brandforsikring. Branddirektør: Kr. Knop, Jernbanevej. Telf. 95.

Brandvæsen.

Holbæk Brandvæsen blev omordnet i 1898, hvorefter Brandvæsenet bestaar af en lønnet Afdeling og en Reserveafdeling. Den lønnede Afdeling bestaar af Brandinspektøren, G. O. Fix, Telf. 115, Vicebrandinspektøren, Branddirektør E. R. Christensen Overassistenten, Tømrerm. N. P. Jensen, 16 Brandsvende og 10 Reserve-Brandsvende. Den lønnede Afdeling skal væsentlig udføre al den Brandkorpset paa hvilende Gerning og skal navnlig betjene de af Vandværket opsatte Brandopstandere. Brandinspektøren kan paa en Gang alarmere hele det lønnede Personale. Reserveafdelingen som er ulønnet, og hvori alle Mænd mellem 20 og 50 Aar skal gøre Tjeneste, naar de ikke udtrykkelig er fritagne derfor, skal kun gøre Tjeneste, naar Ildebrande antager større Omfang. Brandkommissionen: Se Byraad.

Holbæk Farve- & Tapethandel.

Ahlgade 39

Frederik Jensen.

Telefon 312

TAPET. Største Lager af moderne Tapeter til billigste Fabrikpriser.

Rosetter og Gesimser af Træstuk i stort Udvalg.

**FARVE
&
MALERVARER.**

Lager af alle Sorter tørre og revne Oliefarver. Pensler, Lakker, Bronze, Fernis, Emaillelakker. Tilberedt Farve i alle Kulører. Dekorationsfarver. Prima Kit. Engelske Vognlakker. Møbel-lakker i prima Kvaliteter.

Alle Artikler for Kunstmaleri. Tubefarver i Olie og Akvarel. Pensler, Blindrammer, Malerlærred. Tegnemateriel & Farvelader.

SNEDKERE
anbefales

Lim, Sprit, Schellak, Politur, Sandpapir, Pimpsten, Beitser, tørre og flydende, Slibeolie, Anilin, Brunoleine, ekstrafine Strygelakker.

* **Rullegardiner største Udvalg.** *

Gulvfernis og Gulvlakfernis, ekstra Kvalitet,
lyse og hurtigtørrende.

Hattelak i alle Kulører, Cyklelak, Bonevoks til Parket- og Linoleumsgulve. Voks til Dansegulve.

===== **Svampe & Vaskeskind.** =====

Tekniske Materialvarer. Syrer, Benzin, Sæbelud, Anilinfarver o. s. v.

* **Frederik Jensen,** *

Ahlgade 39



Telefon 312

Holbæk Farve- & Tapethandel.

Teknisk Materialhandel.

Anmeldelse om Brand sker til Brandinspektøren, Telf. 115, eller Politistationen, Telf. 162.

Byfoged.

N. E. Hansen, R* og Dbm.

Bygningskommission.

Se Byraad.

Børnehave.

Holbæk Børnehave, Blegstræde. Oprettet 1908 af Fru C. Wilsbeck og ledes efter Frøbels System. Modtager Børn i Alderen 3—7 Aar. Betaling 4 Kr. mdl.

Byraad.

Holbæk Byraad holder ordinært Møde paa Raadhuset 1. og 3. Torsdag i hver Maaned og bestaar af Borgmesteren og 11 valgte Medlemmer.

Ved Valget den 10. Marts 1909 var opstillet 5 Lister. Liste A (Venstrereformp.) fik 200 St., Liste B (Højre) fik 452 St., Liste C (rad. Venstre) 458 St., Liste D (upol. Kvindel.) 17 St. og Liste E (Soc.) 401 St. Ialt afgaves 1538 St.; ca. 1960 var valgberettigede.

Valgt blev for Valgperioden 1. April 1909—31. Marts 1913:

Af Liste A: Købmand Martin Jeppesen.

Af Liste B: Murermester H. P. Dithmer jun., Købmand Mich. Møller og Læge C. Schou.

Af Liste C: Købmand And. Larsen, Bagermester Carl Pedersen, Fiskehandler Jens Petersen og Fru Mathilde Jensen (Arb. L. Chr. Jensens Hustru).

Af Liste E: Journalist V. M. V. Nicolaisen, Malermester A. C. Klein og Arbejdsmand Mads P. Jensen.

(1. Suppleanter er: for Liste A: Savværksejer N. P. Kristensen, for Liste B: Sagfører Volmer Lind, for Liste C: Lærer C. A. Hansen og for Liste D: Tømrersvend H. M. Christensen.

(Fra 1. Juli udtræder V. Nicolaisen ved Bortrejse af Byraadet)

Udvalg valgte paa 4 Aar fra 1. April 1909.

Udvalget for Kasse- og Regnskabsvæsenet: Borgmesteren (Fmd.), Tlf. 160, Martin Jeppesen, Carl Pedersen, Suppl.: Mich. Møller.

Havneudvalg: Borgmesteren (Formand), Tlf. 160, And. Larsen, Martin Jeppesen, udenfor Byraadet: Toldforvalter Halvorsen og Detailhandler P. Meier.

Udv. for Gasværket: Carl Pedersen (Fmd.), Tlf. 105, Mart. Jeppesen, Mads P. Jensen, Suppl.: Mich. Møller.

Udv. for Vandværket: H. P. Dithmer jun. (Fmd.), Tlf. 84, Jens Petersen, Mads P. Jensen, Suppleant: Carl Pedersen.

Udv. for Gader og Veje (Brolægningsudvalget): Anders Larsen (Fmd.), Tlf. 13, H. P. Dithmer jun., Martin Jeppesen, Suppl.: A. C. Klein.

Udv. for Skolevæsenet: And. Larsen (Fmd.), Tlf. 13, C. Schou, V. Nicolaisen, Suppl.: H. P. Dithmer jun.

Udv. for Fattigvæsenet: C. Schou (Fmd.), Tlf. 142, A. C. Klein, Mich. Møller, Fru Math. Jensen, Suppl.: Jens Petersen.

Udv. for Alderdomsunderstøttelse: V. Nicolaisen (Fmd.), Tlf. 178, Jens Petersen, Mich. Møller, Suppl.: Fru Math. Jensen.

Udv. for Byens Lystanlæg: Borgmesteren (Fmd.), Tlf. 160, Fru Math. Jensen, V. Nicolaisen.

Udv. for Kommunens Markjorder: And. Larsen (Fmd.), Tlf. 13, V. Nicolaisen, Mich. Møller, Suppl.: Martin Jeppesen.

Udv. for Kommunens Sygehus (i Blegstr.): Mich. Møller (Fmd.), Tlf. 93, Fru Math. Jensen, A. C. Klein.

Bestyrelsen for kommunale Valg: Borgmesteren (Fmd.), Tlf. 160, Carl Pedersen, Mich. Møller, A. C. Klein, Fru Math. Jensen.

Udv. for Legater: Borgmesteren, A. C. Klein, Jens Petersen.

Holbæk Amts største Tapetlager. — Billigste Priser.

ved Deres Besøg i Holbæk at gøre Deres Indkøb hos

* **J. C. Jensen, Nygade,** *



Telefon 130.

Telefon 130.

nærmeste Forretning ved Banegaarden.

— **Prima friskmalet Kaffe** —

100—120—140

kendt over det meste af Holbæk Amt.

De er sikker paa til smaa Penge at faa en god Cigar.

$\frac{1}{1}$, $\frac{1}{2}$ og $\frac{1}{4}$ Kasser samt mindre Antal.

— **Konserves og Kolonialvarer** —

i prima Kvaliteter til rimelige Priser.

Fernis, Lak, Farve og Pensler

m. m. m.

Udv. for den kommunale Søbadeanstalt: V. Nicolaisen (Fmd.), Tlf. 178, Jens Petersen, Mich. Møller.

Kommunale Hverv, som helt eller delvis overdrages af Byraadet.

Kirkeinspektionen: a. Faste Medlemmer: Borgmesteren, Sognepræsten og Kirkeværgen. b. Valgt af Byraadet: H. P. Dithmer jun. Til at tiltræde Holbæk Amts Skoleraad: And. Larsen.

Skolekommissionen: a. Fast Medlem: Sognepræsten (L. T. Kappellanen). b. Valgt af Byraadet: And. Larsen, C. Schou (ved Lodtrækning med V. Nicolaisen).

Sundhedskommissionen: a. Faste Medlemmer: Politimesteren (Formand), Distriktslægen. b. Valgte Medlemmer: af Byraadet: Carl Pedersen, udenf. Byraadet: Tømrermester H. Eriksen, Sadelmagermester Gølnitz, Dyrlæge F. Larsen.

Bygningskommissionen: a. Faste Medlemmer: Politimesteren (Formand), Bygningsinspektøren. b. Valgte Medlemmer: af Byraadet: And. Larsen, H. P. Dithmer jun., udenf. Byraadet: Tømrermester V. Asmussen, Tømrermester Alfr. Pedersen.

Brandkommissionen: a. Faste Medlemmer: Politimesteren (Fmd.), Brandinspektøren. b. Valgte Medlemmer: H. P. Dithmer jun., A. C. Klein, Jens Petersen.

Kommissionen til Bedømmelse af frivillige Svendeprøver: a. Fast Medlem: Borgmesteren (Form.). b. Valgt af Byraadet: Murer H. P. Dithmer sen., Malermester Niels P. Petersen. c. Medlemmer, repræsenterende de forskellige Fag, valgte af Haandværkerforeningen.

Tilsynet med Plejebørn: Fru Snedker Martin Hansen, Fru Mathilde Jensen, Fru Sparekassebogholder Winther.

I Bestyrelsen for Fritidshjemmet: Mads P. Jensen.

I Førligskommissionen: Amdsraadssekretær Brink.

Karantænekommissionen: Politimesteren (Form.), Distriktslægen, Toldforvalteren.

Kapitelstakstens Fastsættelse: Købmand N. Nielsen.

Synsmænd ved de mindre Vandløb: Købm. And. Larsen (Fmd.), Forp. Jacobsen. Borgmestergaarden, Bmd. Chr. Christensen, Holbæk Mark.

Hegnssynsmænd: Murer H. P. Dithmer jun. (Form.), Forp. Jacobsen, Borgmestergård., Avlsbr. Frans Sørensen.

Vurderingsmænd (i Henh. t Lov om Mark- og Vejfred): Hegnssynsmændene.

Jordboniteringsmænd: Proprietær Christiansen, Storemøllegaard, Form. Propr. O. Rager og

Voldgiftsmænd ved Jagtrettens Afløsning: Propr. O. Rager, Holbæk, Købm. Chr. Ollendorff.

Vurderingsmænd til Vurdering af faste Ejendomme til Fastsættelse af Ejendomsskylden: Murermester H. P. Dithmer sen., Tømrermester H. Eriksen. Suppleanter: Journalist V. Nicolaisen og Tømrerm. Alfr. Pedersen.

Vurderingsmænd til Vurdering til Efterretn. ved Udlaan af Umyndiges og a. Midler: Murermester H. P. Dithmer sen., Savværksejer P. Kristensen, Avlsbruger Oluf Nielsen, Journalist V. Nicolaisen, Murermester P. Pedersen, Snedkerm. Fr. Smith.

Voldgiftsmænd til Afløsning af Pligtarbejde af Huse og Boliger paa Landet: Propr. O. Rager, Bmd. Chr. Christensen, Holbæk Mark.

Medlem af Sygekassenævnet: Borgmester N. E. Hansen.

Medlem af Landstingsbestyrelsen for 2. Landstingskreds: Borgmester Hansen.

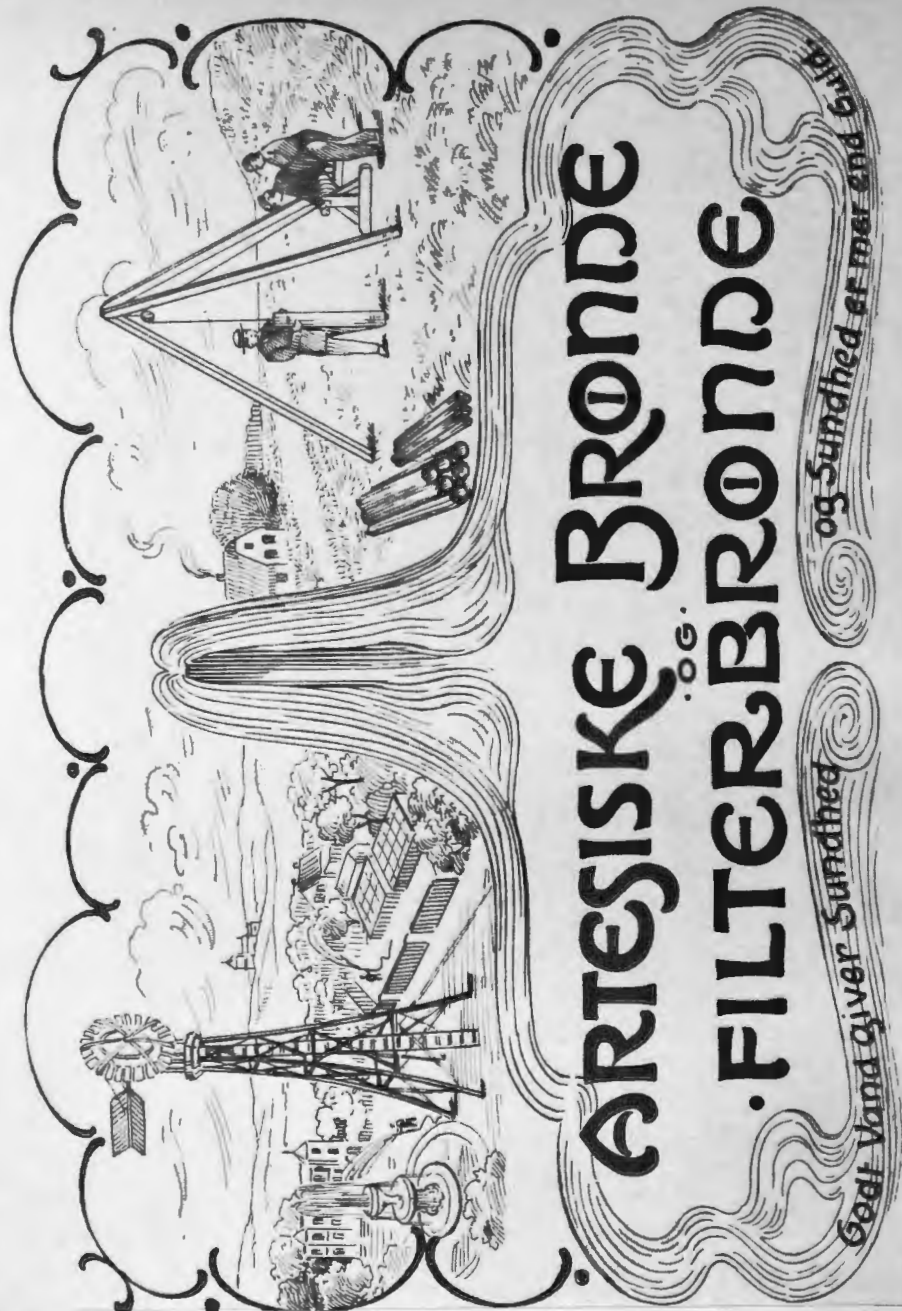

Boringer fra 2" til 12".
Telefon 38.

Specialitet: 6" Rørbrønde
med Filter.

**V. ASMUSSEN,
HOLBÆK.**

Alle Arter Brøndgravning udføres.

Maskintilsynsmand: Politibetjent
J. Geertsen.

Byraadets Sekretær.

C. A. Hansen, Telf. 351.

Byskriver.

Byfogden. Kontor: Byfogedkonto-
ret.

D

Dampskibsforbindelser.

Dampbaaden »Hørby«, tilhørende
Hørby Færgetro, sejler daglig
mellem Holbæk og Færgetroen.

Sommerfartplan (gyldig 1.
Marts—1. Septbr.).

Fra Holbæk: Fm. Kl. 8, 10,45,
Søn- og Helligdage dog Kl. 11
og 12

Em. Kl. 3,30, 5, 5,45 og 8 (i
Maj—Septbr. inkl. tillige Baad
fra Holbæk Kl. 3 Em.

Fra Hørby: Fm. Kl. 6, 9 og
11,20. Em. Kl. 2, 4, 5,20, 6,20
og 7,30 (Søn- og Helligdage til-
lige Kl. 8,45).

Vinterfartplan (gyldig 1. No-
vember—1. Marts):

Fra Holbæk: Fm. Kl. 8,30,
10,45 (Søn- og Helligdage dog Kl.
11) og 12. Em. Kl. 3,30, 5, 5,45
og 7,15.

Fra Hørby: Fm. Kl. 7,30, 9 og
11,20. Em. Kl. 2, 4, 5,20 og
6,40 (Søn- og Helligdage tillige
Kl. 8).

Dampbaaden »Ourø«, tilhørende
Dampskibsselskabet »Holbæk«,
besørger Trafiken mellem Hol-
bæk Havn og Ourø.

Fartplan (gyldig hele Aaret):

Mandag: Fra Ourø til Holbæk
Kl. 8,30 Fm. Fra Holbæk til
Ourø, Eiby og Egholms Bro Kl.
12 Middag. (Den første Mandag
i hver Maaned ligger Skibet
stille.

Tirsdag: Fra Egholm til Hol-
bæk Kl. 7.30 Fm. Fra Holbæk til
Egholm Kl. 12 Middag. Ourø
anløbes Tur og Retur.

Onsdag: Fra Ourø til Holbæk
Kl. 8 Fm. Fra Holbæk til Ourø
Kl. 12 Middag.

I Tiden 1. April—31. Oktober
tillige: Fra Ourø til Holbæk Kl.
1,30 Em. Fra Holbæk til Ourø
og Eiby Kl. 3 Efm.

Torsdag: Fra Eiby til Holbæk
Kl. 7,30 Fm. Fra Holbæk til Ei-
by og Egholm Kl. 12 Middag. —
Ourø anløbes Tur og Retur.

Fredag: Fra Egholm til Hol-
bæk Kl. 7,30 Fm. Fra Holbæk
til Egholm Kl. 12 Middag. —
Ourø anløbes Tur og Retur.

Lørdag: Fra Egholm t. Holbæk
Kl. 7,30 Fm. og Kl. 3 Em. Fra
Holbæk til Egholm Kl. 12 Mid-
dag. — Ourø anløbes Tur og Re-
tur. — (I Decbr. og Januar:
Fra Egholm Kl. 2,30 Em. Fra
Ourø Kl. 3,30 Em.).

Fra 1. April til 1. Septbr. in-
klusive staar Skibet Lørdag Em.
i Forbindelse med Eksprestoget
fra Holbæk til København og
afgaar atter til Ourø Kl. 6,45
efter Togets Ankomst fra Køben-
havn.

Desinfektionsanstalt.

Paa Sygehuset. Anmeldelser sker
til Politiet (Telef. 162) eller til
Distriktslægen (Telef. 80).

Distriktsjordemødre.

Fru M. Frølund, Ahlgade, Tele-
fon 311.

Fru A. Lorenzen, Labæk, Tele-
fon 204.

Distriktslæge.

C. A. Kierkgaard, Smedelundsgade,
Telefon 80.

E

Epidemihus.

Se Amtssygehus.

Michael Møller,

Isenkram, Udstyr, Glas & Porcellæn.

Telefon 93.

Holbæk.

Telefon 93.

*
Stort Lager
af
Værktøj,
Bygningsbeslag
&
Avlsredskaber.



*
Stort Udvalg
i
Jagtgeværer,
Salonrifler
&
Ammunition.

*
Altid Nyheder i Køkken-Udstyr.

Ved Køb af samlede Udstyr gives Rabat.

*
Nyeste Modeller
i
Kaffestel
Servantestel
Glasvarer
Nikkelvarer
til billigste Priser.



*
Bedste Solinger-
Bordknive
Lommeknive
Sakse
Forskæretøjer
med Garanti.

*
Fest- & Brudegaver.

F

Fabriksinspektør

for Arbejds- og Fabrikstilsynets
13. Kreds (Holbæk Amt samt af
Sorø Amt: Korsør, Slagelse og
Antvorskov Birk): Ludvig Koe-
foed, Skolegade (Hj. af Tide-
mandsvej), Telefon 49.

Fattigvæsen.

Holbæk Kommunes Fattiggaard,
som laa i Kirkestræde, nedlag-
des i 1909, hvorefter Personer
under Fattigvæsenets Forsorg ef-
ter deres Beskaffenhed enten
indlægges paa Amtets Arbejds-
anstalt eller anbringes i private
Plejehjem. Iøvrigt samarbejder
Fattigudvalget med Hjelpekas-
sens Bestyrelse, saaledes at Fat-
tigvæsenets ældste, og saadanne,
som uden egen Skyld kommer
under Fattigvæsenets Forsorg,
saa vidt muligt nyder Understøt-
telse af Hjelpekassen i Stedet for
Fattighjælp.

Fattigudvalg: Se Byraad. Fat-
tigforstandere indtil 31. Decbr.
1912: Gartner M. Nielsen, Kon-
torbestyrer Alfr. Hansen, Typo-
graf Mouritzen og Fru Købmand
Fred. Hansen.

Fiskerifoged

for Distriktet ved og om Isefjor-
den: Fisker N. S. Jensen, Ro-
lighedsstræde.

Folkebogsamlingen.

Holbæk Amts Folkebogsamling,
stiftet 1902, ejer over 5000 Bind,
virker dels ved Udlaan af Bø-
ger til personlige Laanere, til
Læseforeninger og større Land-
ejendomme, dels ved Oprethol-
delse af en Læsestue for Byens
Ungdom, støttes af Stat, Amt og
Kommuner og af Medlemmer.

Folkebogsamlingen har Loka-
ler i den gl. Klosterbygning i
Kirkestræde. Formand: Redak-
tør Rasmus P. Nielsen. Biblio-
tekar: Lærer J. Højrup.

Folketingsmand

for Holbæk Amts 1. Valgkreds:
Mads P. Tange.

Foreninger.

Se Selskaber.

Forligskommissionen.

Møde hver Fredag Fm. Kl. 10 paa
Holbæk Raadhus: Amdsraadsse-
kretær Brink (valgt af Holbæk
Byraad) og Gdr. Niels Jensen,
Bredtved (valgt af Amdsraadet).

Frugtmænd.

Se Fagregistret.

Frelsens Hær.

Lokale i Søstræde.

Fritidshjemmet

for skolepligtige Børn i Holbæk og
Merløse Sogne har for T. lejede
Lokaler Hj. af Tidemandsvvej og
Chr. Hansens Vej. Modtager sko-
lepligtige Børn af Forældre, der
maa forlade Hjemmet om Dagen,
og beskæftiger dem den Halv-
dag, de ikke søger Skolen.

Hjemmet støttes ved Kommu-
naltilskud og Tilskud fra Insti-
tutioner og Medlemmer af den
Forening, der har stiftet Hjem-
met.

Formand: Lærer M. C. Jensen.

Fæstekontor

for mandligt og kvindeligt Ty-
ende: J. Larsen, Kirkestræde,
Telefon 212.

G

Gasværk.

Holbæk Gasværk ligger i Nærhe-
den af Havnen. Anlagt 1865 ef-
ter Gasværksbestyrer Howitz
Plan. Er siden udvidet 7 Gange,
senest i 1905—06, da der opfør-
tes et nyt Retorthus med Halv-
generatorer, Exhaustor med Mo-
tor, mekanisk Ladeapparat, Ko-
kesknusemaskine med Motor,
ny Gasbeholder. I 1908 blev

Conrad Marcussen.

Telefon 60. (Emil Larssens Eftf.) Telefon 60.

Torvet. Holbæk.

Colonial-, Urtekram-,
Farve- og Materialhandel,

anbefaler 1ste Kl. Varer til billigste Priser.

Bemærk nedenstaaende Specialiteter:

Bisquit, Konserves, Konfekturer,
Chokolade.

Svampe, Parfumer, Kamme, Børster.

Vine, Spirituosa, Likører

fra Joh. Fr. Schalburg.

Prøv min:

Java Kaffe 1 Kr. pr. Pd.

Smaa Blandingsthe 160 Øre pr. Pd.

Ren hollandsk Cacao 150 Ø. pr. Pd.

Varerne bringes overalt i Byen.

Gadelygterne ialt 155, hvoraf 58 Natbrændere, forsynede med Fjerntændingsapparater. I 1908—09 produceredes 28,421,000 Kubfd. Gas, den samlede Indtægt var 127,221 Kr. Værket er forsikret for 124,232 Kr., beskæftiger 1 Værkmester, 6 Fyrbødere og 2 Pladsarbejdere.

Gasværksudvalget: Se Byraad. Værkmester: H. T. N. Andersen, Telefon 163.

Gadefejning.

Renholdelse af Byens Gader og Fortove paahviler de paagældende Grundejere. Kun paa Torvet besørges Renholdelsen af det offentlige.

H

Havnen.

Holbæk Havn er anlagt 1844—47, men er gentagne Gange udvidet 1881 med en særlig Baadehavn, og 1885 med en Forlængelse af den vestlige Havnemole og senere ved Uddybning, saaledes at nu Skibe med 12 Fod dybtgaaende kan gaa ind i Havnen (Baadehavnen 6 Fod). Det store Havnebassin er 12,370 Kv. Al., Baadehavnen 7,500 Kv. Al., Havnepladsen ialt ca. 4½ Td. Ld., Bolværket ca. 500 løbende Al. Havnen ejede i 1910 ca. 61,300 Kroner.

Havneudvalg: Se Byraad. Havnefoged: Lods R. Larsen, Havnepladsen, Telf. 161.

Herredskontor.

Se Jurisdiktioner.

Hjælpekassen.

Bestyrelse for Holbæk Købstads Hjælpekasse:

Arb. Mads P. Jensen, (Form.) Lærer M. C. Jensen, Fuldmægtig G. Scheel, Maskinarbejder Johansens Hustru, Ane Marie Johansen, fhv. Gaardskarl H.

Hansens Hustru, Manufakturhandler Fru A. Ehlers, Lygte-tænder N. Petersen.

Hoteller.

Grand Hotel, Ahlgade, Telf. 189.

Ejer: N. J. Svendsen. Vært:

Isefjord, Ahlgade, Telf. 5. Ejer og Vært: N. J. Svendsen.

Jernbanehotellet, Nygade, Telef. 106. Ejer: F. C. Larsen. Vært: Carl Kjeldsen.

Nicolaisens Hotel, Jernbaneplass, Telef. 148. Ejer og Vært: V. Nicolaisen.

Postgaarden, Torvet, Tlf. 193. Ejer Carl Hansen. Vært: P. N. Petersen.

Missionshotellet, Jernbaneplass, Telf. 31. Vært: Holm-Petersen.

Hundeskat.

For en stor Hund 15 Kr., for en mindre 7 Kr. 50 Øre aarlig.

Jernbaner.

Statsbanen.

Den nordvestsjællandske Jernbane (København—Kalundborg) aabnedes for Drift den 30. December 1874.

Holbæk Station, Telf. 341. — Stationsforstander H. C. M. Dahl, 3 Assistentter, 1 Elev samt 12 Portører og 4 Stationsarbejdere (som tillige gør Tjeneste paa Godsekspektionen). Paa Stationen modtages Ilgods og Bane-mærkepakker i Tiden fra Kl. 6 Morgen til Kl. 9 Aften.

Godsekspektionen, Telf. 172. Godsekspektor: P. S. V. Rasch, 2 Assistentter, 3 Overportører samt 12 Portører og 4 Stationsarbejdere (som tillige gør Tjeneste paa Stationen) Ind- og Udlevering af Gods finder Sted hver Søndag i Sommerhalvaaret Kl. 7—12 Form. og Kl. 1½—6 Eftm., i Vinterhalvaaret Kl. 8—12 Fm. og Kl. 1½—6 Eftermiddag.

Privatbaner.

Høng-Tølløse Jernbane vedtoges anlagt ved Lov af 8. Maj 1894.

Stort Lager af udenlandske
og danske Klædevarer.

Dygtig Tilskærer.
Eget Værksted.

Frederik Hansen,

Holmerhus. ♦ Holbæk.



Hatte og Kasketter.

Arbejdstøj.

1ste Kl.s Skræderi
og Herreekviperingsforretning.

Telefon 107.

Færdige Herreklæder
saavel lma som billige.
Største Udvalg.

Altid Nyheder i
Slips, Manchetskjorter
og Kravetøj.

Koncession udstedtes 7. Novbr. 1898. Banen, som ejes af Høng-Tølløse Jernbaneaktieselsk., hvis Love er approberet af Trafikministeriet den 23. Septbr. 1901, aabnedes for Drift den 22. Decbr. 1901. Anlægss. var 1,741,600 Kr. 00 Øre. Banens Længde er 38 Km.

I Driftsaaret fra 1ste April 1908 til 31. Marts 1909 udgjorde Banens Indtægter 148,830 Kr. 11 Øre, Udgifterne 121,706 Kr. 31 Øre, og Driftsoverskudet 27,123 Kr. 80 Øre. Reservefonden ejede den 31. Marts 1909 88,266 Kr. 99 Øre.

Direktionens Formand er Godsforvalter, Sagfører S. M. Berthelsen, Høng, Formand for Repræsentantskabet: Sognefoged N. Jensen, Terløse pr. Dianalund. Banens Hovedkontor: Lindevej, Holbæk. Aabent 9 Fmd.—6 Eftm. Telf. 94. Driftsdirektør: Ingeniør cand. polyt. P. Harboe. Bogholder: H. Stensballe.

Odsherreds Jernbane (Bane fra Holbæk til Nykøbing), er anlagt efter Lov af 8. Maj 1894 og Koncession af 6. Maj 1896. Banen ejes af Odsherreds Jernbaneaktieselskab, hvis Love approberes af Indenrigsministeriet den 14. Oktbr. 1898. Banen aabnedes for Drift den 18. Maj 1899. Anlægssum: 2,146,000 Kr. Længde: 49,4 Km.

I Driftsaaret 1. April 1908—31. Marts 1909 udgjorde Banens Indtægter 311,799 Kr. 61 Øre, Udgifterne 206,142 Kr. 09 Øre og Driftsoverskudet 105,657 Kr. 52 Øre. Reservefonden ejede d. 31. Marts 1909 195,146 Kr. 56 Ø.

Direktionens Formand: Direktør i Kreditkassen for Landejendomme, Grd. P. Madsen, (R*) Repræsentantskabets Formand: Folketingsmand Kr. Pedersen, Sandby.

Banens Hovedkontor: Linde-

vej, Holbæk. Kontortid: 9 Fmd. til 6 Eftmd. Telf. 94. Driftsdirektør Ingeniør Cand. polyt. P. Harboe. Bogholder: H. Stensballe.

Station i Holbæk: Statsbanestationen. Telf. 341.

Jurisdiktioner.

Holbæk Købstads Jurisdiktion: Kontor: Hj. af Bysøplads og Bysøstræde. Aabent Kl. 8—12 Fm. og 2—6 Eftm., Telf. 160. Byfoged: Borgmester N. E. Hansen (R* og Dbm.). Fuldmægtige: G. Scheel (priv. Telf. 122.) og cand. jur. J. P. Sørensen.

Politistationen er paa Raadhuset. Telf. 162.

Politibetjente: Kst. Overbetjent, Fuldm. G. Scheel; Dagbetjente: J. Geertsen og H. P. V. Hansen, Natbetjente: P. E. Jørgensen, N. P. Tingleff, V. Christensen og V. Andersen; Reservebetjent: C. Andersen.

Retsdage: Ordinær Ret hver Mandag Form. Kl. 10. Politiret almindeligvis Mandag Form. Kl. 11 efter ordinær Ret. Retsvidner: Snedkerm. N. P. Larssen og fhv. Uldspinder N. C. Borum.

Merløse-Tudse Herreders Jurisdiktion. Kontor paa Sofievej. Aabent Kl. 9—5. Tel. 120. Herredsfoged: F. J. Ingerslev, (R*). Herredsfuldmægtige: Cand. jur. H. Thrane (priv. Telef. 170), Cand. jur. W. Bjørn-Jensen, (priv. Tlf. 254) og Cand. jur. J. Richter.

Landpolitibetjente: N. Q. Jensen, Tølløse, Telf. Tølløse 28; Emil Ludvigsen, Tv. Merløse, Telef. Holbæk 126; J. J. Samuelsen, Mørkøv, Telf. Mørkøv 31.

Retsdage: Ordinær Ret hver Torsdag Form. Kl. 10; Politiret: Almindeligvis Tirsdag og Lørdag Kl. 10. Retsvidner: Sadelmagermester S. W. Christensen og fhv. Skræder P. C. Poulsen.



Crome & Goldschmidts Fabriker i Horsens

er Nordens største Fabriker for Tilvirkning af Manufakturvarer
overalt anerkendt for sit fortrinlige Fabrikata.

Specialitet:

☞ **Sengeudstyr.** ☞

Systue for Herre- og Damekonfection.

Fabrik i Ribe for Tilvirkning af sorte og kulørte

Kjolestoffer samt Møbelstoffer.

Oplag og Udsalg i Holbæk ved

G. Jensen.

K

Kirker.

Holbæk Kirke. — St. Nicolai Kirke — er opført 1869—72 efter Etatsraad Chr. Hansens Tegning og indviet 20. Maj 1875. Kirken ligger paa den gamle Kirkes Plads, er opført af røde Mursten. Rundbuestil og Korsform med en kantet Korbygning i Syd og et ca. 45 M. højt Taarn i Nord. Kirkeskibet er indvendig ca. 31½ m. langt, ca. 11½ m. bredt og ca. 12¾ m. højt. Kirken har Træloft med Kassetter undtagen i Korrundingen, i hvilken der er hvælvet Loft. Korrundingen er smukt dekoreret, mens Væggene kun er malet som Kvadre. Altertavlen, der forestiller Kristus med Barnet, er malet 1873 af Carl Bloch, Rammen, Døbefonten og Prædikestolen er udført i Træ og efter Tegninger af Kirkenes Bygmester. Orglet er overført fra den gamle Kirke, ligesom Alterstager, Lysekroner og de tre Kirkeklokker. Fra den gamle Kirke er tillige bevaret en Del Epitafier m. m. Se iøvrigt Indledningen.

Sognepræst: Provst J. J. T. G. Lebech. Kaldskapellan: S. N. Stub. Personel Kapellan S. Nørreslet.

Kantor: O. Lund. Graver: J. C. Lund.

Kirkevæрге: Boghandler E. Henningsen.

Bethlehemskirken — Metodistmenighedens Kirke — opført i Villakvarteret 1908. Præst: N. P. Nielsen.

Kirkegaard.

Kirkegaarden ligger Syd for Kirken og kort fra denne. Indkørsel fra Jernbanevej. Anlagt i 1853. Areal 31½ Td. Ld.

Kommunale Revisorer.

Typograf N. P. Rolsted, Fuglsvej. Købmand Søren Larssen, Smedelundsgade.

Kommunebogholder.

C. A. Hansen. Kontortid Kl. 10—1. Telefon 351.

Konsulater.

Norsk Vicekonsul: Købmand Carl Petersen, Kontorer: Smedelundsgade og Ahlgade. Telf. 20 og 300, (priv. Telf. 250).

Svensk Vicekonsul: Købmand P. Smith, Kontor: Ahlgade. Telefon 7.

Kæmner.

Købmand G. O. Fix. Kontor Jernbanevej. Aabent fra Kl. 10—1. Telf. 115.

Kr.) — Legatet bestyres under

Kødkontrollen.

udføres af Dyrlæge F. Larsen, Kirkestræde, Telf. 153.

L

Legater.

Legater for Holbæk Amt:

Baron Løvenskjolds Legat, stiftet 1856 med 5000 Rbd. (nu 10,000 Kr.) — Legatet bestyres under Tilsyn af Amlsraad og Besidder af Baroniet Løvenborg.

Olavius Meldahls og Hustrus Legat, stiftet 1866 med 99,000 Rbd. (nu 206,261 Kr. — Legatet bestyres af Amtmanden og en af denne antagen Bestyrer.

Legat for ugifte og uforsørgede Døtre af Embeds- og Bestillingsmænd i Holbæk Amt, stort 12,400 Kr. — Bestyres af Amtssygehusets Bestyrelse.

Legater for Holbæk By:

Legater, hvis Renter indgaar i Kæmnerkassen:

Legatfonden, bestaaende af flere smaa Legater til samlet Sum 3312 Kr. 50 Øre. — Renten, 132 Kr. 50 Øre, tilfalder Fattigvæsenet og uddeles af Byraadet.

J. A. de Clerques Legat til Fattigvæsenet og Skolevæsenet, stort 400 Kr. forrentes med 5 pCt.

Chr. Hansens Eftflg.

(Indehaver Carl Petersen)

Holbæk.



TRÆLASTFORRETNING.

Lager af:

Tømmer, Møllevinger,

Brædder & Planker

i gamle, lagrede Varer, saavel som billige
Materialier.

„Dania“ & „Stevn“ Cement.

Tagpap, Mursten, Kalk

og iøvrigt alle Bygningsartikler, fragtfrit i hele
Vognladninger.

Telefon Nr. 20 & 330.

Telegr-Adr: „Hansens“.

Grotums Legat til Fattigvæsenet stort 266 Kr. 66 Øre, som forrentes med 4 pCt.

Hougaards Legat til Fattigvæsenet, stort 9,782 Kr., som forrentes med 4 pCt.

Legater, hvis Renter ikke indgaar i Kæmnerkassen, men anvendes i særlige Øjemed:

Peder Pedersens Legat til gamle fattige og sengeliggende, stort 2,350 Kr. — Renten 94 Kr. uddeles af Sognepræsten.

Lars Friis Legat til øjeblikkelig Hjælp til syge og sande trængende, stort 4.000 Kr. — Renten 160 Kr. uddeles af Byraadets Fattigudvalg.

Fønss' Legat til to værdige Enker stort 1,600 Kr. — Renten 61 Kr. uddeles af Byraadets Fattigudvalg.

Forbechs Legat til to anstændige Tjenestepiger, stort 422 Kr. 13 Øre. — Renten 16 Kr. 90 Øre uddeles af Sognepræsten.

Langgaards Legat til Klæder og Brød til faderløse Børn under 12 Aar, stort 1,573 Kr. 53 Øre. Renten 62 Kr. 94 Øre uddeles af Byraadets Fattigudvalg.

Jomfru Maags Legat til Konfirmationsklæder til fire fattige, skikkelige Piger født i Holbæk, stort 2,000 Kr. — Renten 80 Kr. uddeles af Byraadets Skoleudvalg.

Fønss Legat til en Syngeskole i Holbæk, stort 3,000 Kr. — Renten 120 Kr. uddeles af Byraadets Skoleudvalg.

Konsul P. C. Smiths og Hustrus Legat til husarme i Holbæk, stort 3,000 Kr. — Renten 120 Kr. uddeles af Sognepræsten.

Konsul P. C. Smiths og Hustrus Legat, stort 8,000 Kr. — Renten 320 Kr. oplægges for af Byraadet at anvendes i et almennyttigt Øjemed.

Borgmester Hansens og Hustrus Sølvbryllupsgave, stor 1,000 Kr.

Renten 40 Kr. oplægges for af Byraadet at anvendes i et almennyttigt Formaal.

Jens Andersen og Hustrus Legat til trængende i Holbæk, stort 17,123 Kr. — Renterne er tillagte to Personer for Livstid, men skal senere uddeles af Byraadet.

J. C. Fugls og Søskenes Legat til værdige trængende i Holbæk, sl. 176,700 Kr. — Renten uddeles af Byraadet.

Legater, som bestyres udenfor Byraadet:

Bager Gustavus og Hustrus Legat for 4 værdige og trængende ugifte Døtre af den bedre Borgerklasse i Holbæk, stiftet 1878 med 1000 Kr. — Bestyres af Borgmesteren, Sognepræsten og et Medlem af Byraadet.

De Borchske Legater, stiftede 1823 af Købmand A. A. Borch og Hustru med ialt 100,000 Kr., hvis Renter uddeles til fattige, til Skolebørns Undervisning og til Opklædning af Konfirmander. — Bestyres af Borgmesteren, Sognepræsten og Amtsforvalteren samt af to ansete Borgere, som vælges af den øvrige Bestyrelse (f. T. Kobbersmedemester C. Smith og Købmand Søren Winther).

Peder Pedersens Skolelegat, stiftet 1723, nu 4516 Kr. — Bestyres under Stiftsøvrighedens Tilsyn af Borgmesteren og Sognepræsten, og Renterne uddeles til to holbækske Borgersønners Undervisning i Latinskole.

Peder Pedersens Legat til en Aftensangsprædikant, stiftet 1723, oprindeligt 1000 Rd., nu nedbragt til ca. 1640 Kr. Ved kgl. Resolution er Renterne tillagt Kapellanen pro loco i Holbæk.

Agent P. C. Petersens Hustrus, f. Watsons Legat til trængende af Arbejderklassen i Holbæk, stort 5000 Kr. — Styres af Bestyrelsen for Borchs Legater.

Stort Klædelager
og
1. Kl. Herre-Skræderi.

Færdige Herre-
og Drengklæder
i fineste Udførelse.

GRØNLUND

Største Specialforretning

i
Herre-Beklædning.

THOMSEN

Telefon Holbæk 145.

Telefon Holbæk 145.

Engelske Hatte og Huer
samt alt i
Herre-Lingeri.

Bedste Fabrikat
i
Skotøj.

Holbæk.

Sørine Emilie Kalko, f. Barnuckas
Mindelegat, oprettet af Overrets-
prokurator Hilarius Kalko og
Hustru til Fordel for værdige
fattige i Holbæk, stort 2000 Kr.
— Styres af Sognepræst og Borg-
mester samt et tredje af dem
valgt Medlem.

Foruden de ovennævnte Legater
er der tillagt forskellige Institu-
tioner et ret betydeligt Antal Le-
gater. En stor Del Legater er
skænket til Kirken. 32 Legater
er skænket Borgerstiftelsen. 18
Legater er skænket Asyl.

Ligningskommissionen.

bestaar af 11 Medlemmer. Ved
Valget den 26. Novbr. 1909 (gæl-
dende fra 26. Novbr. 1909 til 26.
Novbr. 1913) erklæredes følgen-
de for valgt, idet der til Valget
(efter Overenskomst mellem de
forskellige politiske Partier) kun
indkom en Liste:

1. Tømrer H. M. Christensen.
 2. Murer Kr. Rasmussen.
 3. Arbmd. P. Chr. Sørensen.
 4. Branddir. E. R. Christensen.
 5. Tømrermester N. P. Jensen.
 6. Købmand Fr. Hansen.
 7. Cigarhandler H. Rasmussen.
 8. Redaktør H. J. Hansen.
 9. Lærer C. A. Hansen.
 10. Tømrerm. Alfr. Petersen.
 11. Gasværksarb. Carl H. Olsen.
- (Nr. 1—3 incl. opstilledes af So-
cialdemokraterne, Nr. 4—7 incl.
af Højre, Nr. 8 af Venstrere-
formpartiet og Nr. 9—11 incl.
af det radikale Venstre).

Dersom nogen af Ligningskom-
missionens Medlemmer udtræder
af Kommissionen i Løbet af
Valgperioden, har den Organisa-
tion, som derved mister en Re-
præsentant, if. Overenskomsten
Ret til at udpege hans Efter-
mand.

Formand for Kommissionen er
Lærer C. A. Hansen, Næstfmd.
Branddirektør E. R. Christen-
sen.

Lods.

SeHavnen.

Losseplads.

Kommunens Losseplads er ved
Stranden, Øst for Havnen.

Lotteri-Kollektioner.

Klasselotteriet:

Frk. N. J. Barnucka, Torvet.
Enkefru C. Ehlers Torvet.
Frkn. Larsen (Bestyrer J. A. Koe-
foed, Smedelundsgade).

Varelotteriet.

Enkefru C. Ehlers, Torvet.
Vald. Gottschalck, Ahlgade.
Frk. Gottschalck, Ahlgade.
Bogbinder Th. Sophus, Torvet.

Koloniallotteriet.

Søren Larssen, Smedelundsgade.

Landbrugslotteriet.

Vald. Gottschalck, Ahlgade.
Fru Holm, Jernbaneplads.

Lystanlæg.

Østre Anlæg, i Byens østlige Ud-
kant, er anlagt af et Forskønnel-
sesselskab, stiftet 1832. I Anlæ-
get findes en Sø, Møllesøen, med
Svaner.

Strandparken, Vest for Byen, aab-
nedes 24. Juni 1898. Parken er
for frivillige Bidrag anlagt paa
et 11 Tdr. Land stort Areal,
skænket af Grosserer W. R. Ti-
demand og Hustru. Anlægget ko-
stede ca. 20,000 Kr. 1899 skæn-
kede Byens Æresborger, Etats-
raad Seidelin, København, 8000
Kr. til Opførelse af en Pavil-
lon, som Arkitekt Wilh. Fischer,
København, gav Tegning til. I
Anlægget findes nær Strandkan-
ten et Springvand og overfor Pa-
villonen en Statue (en Gengivelse
i Bronze af Thorvaldsens Hyr-
dédreng), skænket af Grosserer
Tidemand, samt paa en Skrænt
mod Stranden en omgittret Ud-
sigtshøj.

Parkudvalg: Se Byraad.

Største Udvalg i Tapetpapir i Carlo Clausens Boghandel.

Henriksens Conditori, Café & Wienerbageri

Holbæk.

Telefon 186.

Af Lagkager
fremhæves særlig:

Georginekage
Æblemakronkage
Valnødde
Othello
Prälinekage
ialt ca. 40 Sorter

Største
Conditorforretning

Holbæk Amt.

Af Ise
anbefales særlig:

Vanille
Mexed
Tuti Fruti
Parfait
Nisselrod
forsendes overalt.

Forretningens
Specialitet

er dens overalt
kendte fine, deli-
kate Smørkrem-
kage, hvoraf 10
Øres Smørkrem-
kager med Marzi-
pandække, særlig
egnet til Forsen-
delse, anbefales.

Til
Middager og Selskaber:

Snitter
Tarteletter
Krüstader
Kræmmerhuse
Kuvertbrød og.
Horn
Istilbehør

Paa
Bestilling leveres:

Postejer,
store og smaa, med og
uden Laag
Rande
Bunde
Ostestænger
Salthorn

Lægdsvæsen.

Holbæk Købstad er 42. Lægd af
2. Udskrivningskreds. Lægdsfor-
stander: Byfogden.

M

Missionshuse.

»Bethesda« (Indre Mission) ved
stanievej.
Missionshuset i Østerstræde (Bap-
tister).
Missionshuset ved Strandporten
(Luthersk Missionsforening).

Mindesmærker m. m.

I St. Nicolai Kirke findes en Del
Mindestene og Epitafier. I den
østre Korsarm findes saaledes
Træ-Epitafium over Raadmand
Peder Jensen (død 1649) og Hu-
stru og 4 Børn. I Vaabehuset
er indmuret Mindestene over Mo-
gens Pax, Befalingsmand paa
Holbæk Slot (død 1612) og hans
Hustru, Borgmester And. Lar-
son Grubbe (død 1726), Legat-
stifterne Handelsmand Peder Pe-
dersen (død 1723), Købm. And.
Andersen Borch (død 1837) med
Hustru, og Tømrerniester J. Chr.
Fugl (død 1884), samt anbragt
et Epitafium over Borgmester
Mogens Christensen (død 1645)
samt et Epitafium uden Navn og
Aarstal.

I Ligkapellet er indmuret nogle af
de ældre Ligstene fra den gamle
Kirke, bl. a. over flere af Lens-
mændene paa Holbæk Slot.

Paa Jernbanepladsen er i 1876 i et
lille Anlæg rejst en Søjle med en
Buste af Kong Frederik VII.

Paa Kirkegården har Sognekommuner og Beboere i Holbæk Amt
paa Amtmand St. A. Billes Grav
rejst en Granitsokkel med en Bu-
ste af den afdøde (modelleret af
Bissen). Desuden findes paa Kir-
kegården et ejendommeligt
Gravmæle (af Hansen-Jacobsen).

N

Notarius publicus.*

Byfogden.

O

Overskatteraad.

Amtmanden (Form.), Købm. Friis-
Hansen, Nykøbing S., Grd. S.
Sørensen, Rye, Etatsraad Hvidt,
Frihedslund og Imd. H. P. Niel-
sen, Tostrup.

Overligningskommisær.

Justitsraad, Sagfører C. E. Th.
Svantemann.
Suppleant: Købm. Carl Reffs.

P

Politi

Se Jurisdiktioner.

Post- og Telegrafbygningen,

beliggende paa Stationspladsen, er
taget i Brug i Juli 1899. Byg-
ningen, der er 33 Alen lang og
17½ Alen bred, bestaar af 2 Eta-
ger. I Stueetagen findes Post-
kontorerne og Telegrafstationen
med tilsammen ca. 400 Kvadrat-
Alen Gulvflade. En gennemgri-
bende Omforandring af Loka-
lerne foretoges i Sommeren 1909,
hvorved bl. a. Ekspeditionsloka-
let udvidedes til lidt over 20 Al.
Længde med aaben Skranke.

Historie: Postkontoret i Holbæk
var fra 1694—1809 kun et Bi-
postkontor (med en Postmester
uden fast Gage); først fra 1. Maj
1809 omdannedes det til et Ho-
vedpostkontor (med en Postme-
ster paa fast Gage), vistnok først
indrettet i Ejendommen Smede-
lundsgade 32; i Aarene 1827—
34 var det indrettet i Bager Hen-
riksens Ejendom paa Ahlgade;

Holbæk Amts Venstreblad.

Udgaar fra Holbæk med lokalt Kontor i Nykøbing.

Udgivet af en Kreds af Venstremænd fra hele Amtet.

Ansvarlig Redaktør: **Jul. Bigum**, Holbæk.

Lokal Redaktør i Nykøbing: **M. Perregård**.

Dagligt Oplag 35—3600 Ekspl.

Stadig og stærk Fremgang

i store Dole af Læsekredsen.

Amtets mest udbredte Blad.

i Aarene 1834—66 først indrettet i Gottschalcks Ejendom paa den anden Side af Gaden, ca. 1839 henflyttet til den mod Vimmelskafte vendende Sidebygning til Ehlers Ejendom, indtil det 1875 henflyttedes til Jernbanestationen, hvor det forblev til 1899. — Postforbindelsen med Roskilde var fra først af kun vedligeholdt ved et gaaende Bud en Gang ugentlig; fra 1771 angives den at blive udført 2 Gange ugentlig, senere ved ridende Bud, først fra 1809 ved kørende Bud, dog kun en Gang ugentlig; fra 1833 ved Dagvogn, fra 1. Maj 1836 ved forenet Brev- og Personpost med lukket Vogn. — D. 26. Juni 1847 aabnedes København—Roskilde, 30. Decbr. 1874 Roskilde—Kalundborgbanen, 18. Maj 1899 Odsherredsbanen.

Statistik: I Finansaaret 1908—09 omdeltes i Holbæk Postkontors Distrikt ialt 910,000 alm. Brevforsendelser, 6000 NB-Breve, 11,000 Pengebreve, 36,000 Pakker, 22,000 udbetalte) Postanvisninger, 26,000 Postopkrævninger og 1,037,000 Tidender og Tidsskrifter, ialt 2,048,000 Postforsendelser. Paa Postanvisning eller Postopkrævning udbetaltes ialt 1,324,000 Kr. Frimærker etc. solgtes for et Beløb af 94,000 Kroner.

(Meddelt af Postm. Kornerup).

Postkontoret

er i Post- og Telegrafbygningen paa Stationspladsen. Postmester Th. O. Kornerup. Postekspedienter: F. J. Ebeling, C. F. O. Mortensen, H. C. Nielsen og C. J. C. Aasberg. Postmedhjælper: Frk. E. Jørgensen, J. H. R. Bæk-lund og H. J. A. Volquartz, Kontorist Frk. H. J. Knudsen, Postelev C. H. Homhaver. Ved Kontoret er ansat 7 Postbude, et Hjelpepostbud og 11 Landposter, endvidere er ved de 6 Kontoret

underlagte Brevsamlingssteder ansat tilsammen 16 Landposter, ialt 52 Personer.

Kontoret er aabent: Hverdage Kl. 8 Fm. — 12 Middag og 3—8 Em., Søn- og Helligdage 12—2 Em. I Juni og Decbr. aabent Hverdage Kl. 8 Fm. til 8 Em. fra Terminens Begyndelse og Maa-neden ud. — Kontoret lukkes paa Grundlovsdagen Kl. 2 Em., Juleaften Kl. 5, Nytaarsaften Kl. 7 Em.

Indleveringen sluttes: For almindelige Brevforsendelser $\frac{1}{4}$ Time, for anbefalede Breve og Ilpækker $\frac{1}{2}$ Time, for Pengebreve, almindelige Pakker, Postanvisninger og Postopkrævninger 1 Time før Posternes p'lanmæssige Af-gang fra Posthuset og før Begyndelsen af enhver Postomdeling.

Brevkasserne lømmes: I Byen Hverdage: Kl. 5 $\frac{1}{2}$ og 9 Fm., 12 $\frac{3}{4}$, 4 $\frac{3}{4}$, 6 $\frac{1}{4}$ og 9 Em., Søn- og Helligdage Kl. 5 $\frac{1}{2}$ og 11 $\frac{1}{2}$ Fm. Brevkassen paa Postbygningen mod Stationspladsen: 10 Minutter før Posternes Afgang fra Posthuset og før Begyndelsen af enhver Brevomdeling; Postkassen ud mod Perronen: 10 Minutter før samt umiddelbart efter hvert postførende Togs Af-gang.

Distributionsgrænsen for Omdeling ved Postbude er fastsat saaledes: Havnebanesporet indtil Smedelundsgade, Smedelundshusene indtil Villa »Bakkehus« incl. samt Arbejdsanstalten og Sygehuset; endvidere Banelinien mod Vest indtil Konsul Smiths Ejendom excl.

Brevpost omdeles i Byen: Hverdage Kl. 7 (Vintermaanederne 7 $\frac{1}{2}$), 10 $\frac{1}{2}$ Fm., 3 $\frac{3}{4}$ og 7.40 Em.; Søn- og Helligdage 7 (7 $\frac{1}{2}$) Fm. Pakkepost omdeles: Hverdage Kl. Kl. 8 og 11 $\frac{1}{2}$ Fm.; Søn- og Helligdage Kl. 8 Fm.

Holbæk Kulforretning

ved

Chr. Ankjær.



**Kul, Cokes, Tørv og
Optændingsbrænde.**



Repræsentant for

Det danske Petroleums-Akts.

København.



Oplag for

A_s Slagelse og Korsør Dampmøller.

Landposterne udgaa: Hverdage:
Fra Posthuset til Byens nærmeste Omegn Kl. 7 Fm.; til Distriktet Syd for Fjorden 10¼; til Tudse Næs 10½ Fm. (dog 8 Fm., naar Færgefarten ikke besørges af Dampbaad); — fra Sandby, Gislinge og Maarsø 7 Fm. (dog 11½ til Audebo Dæmning), fra Vipperød 10, fra Kvandløse 11½, fra Igelsø 11,40 Fm. og fra Bybjerg paa Ourø 1¼ Em. — Søn- og Helligdage udgaa Landposter: fra Posthuset til Byens nærmeste Omegn Kl. 7 Fm. og fra Maarsø til Audebo Dæmning 7 Fm.

Landpostkasser findes ophængt paa følgende 52 Steder:

i Posthusets Distrikt Nord for Fjorden: Kastrup, Uglerup, Hørby Huse, Udby, Kisserup, Løsserup, Stavslunde, Bognæs og Markeslev, samt Syd for Fjorden: Dragerup, Tjepperup, Bretved, Strandmøllehusene, Brohuse ved Ringstedvejen (tømmes 2 Gange paa Hverdage), Taastrup, Lille Grandløse, Store Grandløse, Merløse, Vallestrup, Hellestrup, Christiansminde Mølle ved Kalundborgvejen (2 Gange), Allerup, Tingtved, Sasserup, Søstrup og Holløse samt Igelsø og Mogenstrup;

i Vipperøds Distrikt: Kongstrup, Arnakke, Aagerup og Sigersholm;

i Kvandløse Distrikt: Havreholm, Asmindrup, Vinstrup, Igelsø Græsmark og Kvandløse;

i Maarsø Distrikt: Audebo Dæmning (2 Gange), Audebo, Gurede, Gl. Hagedsted (2 Gange), Maarsø, Ny Hagedsted og Tudse.

i Gislinge Distrikt: Gislinge (øst og nordvest);

i Sandby Distrikt: Sandby og Kundby;

paa Ourø: Næsby, Gamløse og Bybjerg.

Lokalporto-Omraadet (Breve 5 Ø.,

Brevkort 3 Øre, Tryksager 2 Ø.) omfatter:

pr. Holbæk: Allerup, Asmindrup, Biledshuse, Billerup, Bognæs, Borup, Bramsnæsvig Söminestation, Bretved, Brohuse, Bybjerg, Dragerup, Eriksholm, Faabjerg, Fruerskov, Gamløse, Grandløse, Havreholm, Hellestrup, Holløse, Hørby, Igelsø, Jukkerup, Kastrup, Kisserup, Kvandløse, Langerød, Løsserup, Markeslev, Merløse, Minkemark, Mogenstrup, Moseby, Mosemark, Nyvangsgaard, Næsby paa Ourø, Sasserup, Springstrup, Stavslunde, Stenhuset, Søstrup, Taastrup, Tjepperup, Tingtved, Tudsenæs, Udby, Uglerup, Vallestrup og Vinstrup;

pr. Vipperød: Aagerup, Arnakke, Ebberup, Ejlestrup, Kongstrup, Sigersholm, Tempelhuse, Tranebjerg Huse, Truelsdal, Vipperød.

pr. Maarsø: Audebo, Gurede, Hagedsted, Lindebjerg, Maarsø, Rødkilde, Skovgaard, Tudse;

pr. Gislinge: Birkely, Gislinge, Odsbjerg;

pr. Sandby: Kundby, Sandby.

Daglig Postliste.

Afgaaende Poster fra Holbæk Postkontor (Ladetogene medtage kun almindelige Brevforsendelser):

6,39 Fm., Bureautog ad Roskilde, Dagforbindelse over Warne-münde og til Gøteborg.

9,52 Fm., Bureautog ad Kalundborg, Post til Sejerø, Samsø, Aarhus og Nordjylland.

9,59 Fm., kun Hverdage, Lade-tog til Tølløse, Roskilde og København, Dagforbindelse over Kiel.

10,10 Fm., kørende Landpost i 1½ Time over Kvandløse til Igelsø (Retur 5,40 Em., dog 1,30 Em. paa Søn- og Helligdage).

10,37 Fmd., Postkupé ad Kalundborg-Aarhus. Pakker udover Samsø medtages ikke.

Holbæk Amts Avis.

Telefon 30.

(Grundlagt 1848).

Telefon 30.

Holbæk Amts ældste Blad.

Har stor Udbredelse blandt et købedygtigt Publikum
i By og paa Land.

Er derfor

et fortrinligt Annonceblad.

Kontortid fra 8 Morgen til 6 Aften.

Nyt moderne Bogtrykkeri.

Alle Slags Bogtrykarbejder udføres.

Husk „Holbæk Amts Avis“ Bogtrykkeri.

N. Andersens Søns Tobaksfabrik,

Holbæk,

altid den bedste og mest velmagende

Skraatobak.

Cigarer og Røgtobak i gode Mærker.

Amerikansk og Engelsk Shagtobak. Alle Sorter Cigaretter.

I. Kl. Medalje 1898.

11 Fmd., Bureautog ad Nykøbing S.

12,00 Middag, Baadpost til Ourø, fra Ourø 8 Fm. samme Dag, Hverdage og Helligdage men ikke Søndage i Maanederne Septbr.-April, daglig Maj-August.

2,22 Eft. kun Hverdage, Postkupé Pakker til København medtages ikke) ad Roskilde, Forbindelse med Halmstad og Stockholm.

3,22 Eft kun Hverdage, Ladde og til Kallundborg med Post til Strækning Kallundborg-Holbæk.

5 57 Eft., Bureautog ad Roskilde, Natforbindelse over Warnemünde, til Bornholm og til Gøteborg.

6,40 Eft., kun Hverdage, Bureautog ad Nykøbing. S.

7,17 Eft., Bureautog ad Roskilde, Natforbindelse over Kiel.

7,30 Aft., kun Hverdage, Bureautog ad Nykøbing S.

11,42 Aft., Bureautog ad Kallundborg.

11,47 Aft., direkte Post til Nykøbing S., med Tilslutning til første Morgentog med Bureau fra Nykøbing S. ad Maarsø.

Brevforsendelser afsendte med de nedenfor angivne Tog, ville som Regel naa de anførte Byer til de vedføjede Tider:

Fra Holbæk: 6,39 Fm. i Fredericia 2,26 Eft., i Esbjerg 4,22 Eft. Tirsd., O. og L. (Skib til England) ellers 5,35 Eft.; Holstebro 9,01 Eft., Nykøbing F. 12,39 Eft., Nakskov 4,02 Eft., Berlin 9 Eft., Gøteborg 6,35 Eft., Stockholm 6,58 Fmd.

9,59 Fmd., Hverdage: i Fredericia 6,07 Eft., Kiel 8,15 Eft., Hamborg 10,50 Eft., Köln 7,10 Fm., Paris 4 Eft., London 7,15 Eftermiddag.

10,37 Fm. i Aarhus 4,10 Eft., Struer 8,59 Eft., Thisted 12,38 Nat, Frederikshavn 11 Eft., Løkken 1½ Nat.

2,22 Eftm. Hverdage: Korsør 7,22 Eft., Nykøbing F. 8,47 Eft., Halmstad 11,25 Aft., Stockholm 9,08 Fm.

5,57 Eft.: Nykøbing F. 11,42 Eft., Nakskov 1,10 Fm., Hamborg 6,15 Fm., Berlin 6,40 Fm.; i Rønne ca. 6,15 Fm., Gøteborg 4,13 Fm., Kristiania 12,15 Midd., Trondhjem 7,30 Fmd.

7,17 Eft. i Fredericia 1,25 Nat, Esbjerg 3,41 Mg., Holstebro 7,36 Fm., Thisted 12,47 Middag, Frederikshavn 9,06 Fm., Skagen 12,05 Eft., Løkken 2,15 Eft., Gøteborg 2,05 Eft., Kristiania 10,50 Eft., Kiel 4,55 Fm., Hamborg 7,23 Fm., Köln 3,02 Eft., Paris 10,46 Eft., London 5,38 Fm.

Posttakster i Indland: lokal viderehen.

	lokal	viderehen.
Alm. Tryksag. indtil ½ Pd.	2	4
— Brevkort	3	5
— Breve indtil ½ Pd.	5	10
NB.-Breve	20	25
Alm. Pakker 0—5 Pd.	15	20
— derover til 10 Pd.	20	30
— over 10 Pd. pr. Pd.	4	5

Ikke talte Pengebreve:		
indtil 1000 Kr.	20	25
1000—2000 Kr.	25	30
2000—3000 Kr.	30	35

Talte Pengebreve:		
indtil 500 Kr.	30	35
500—1000 Kr.	35	40
1000—1500 Kr.	40	45
1500—2000 Kr.	45	50
2000—2500 Kr.	50	55
2500—3000 Kr.	55	60

Postanvisninger:

	Indtil 25 Kr.	10 Øre
Over 25	— 50	— 15
— 50	— 100	— 20
— 100	— 200	— 25
— 200	— 300	— 30
— 300	— 500	— 35
— 500	— 720	— 40

Postopkrævninger:

	Indtil 10 Kr.	15 Øre
Over 10	— 50	— 20
— 50	— 100	— 25

Holbæk Korrespondancepen (passer for enhver Haand) i C. Clausens Bogh.

P. ANDERSEN,

Glarmester.

(C. W. Petersens Eftfl.)

Telefon 88. — Ahlgade. Holbæk. — Telefon 88.

Specialitet:

Blyindfatning i alle Mønstre og Stilarter til

Kirkevinduer, Kabinetsvinduer og Trappegange.

Glaslofter opsættes paa billige Betingelser.

(Fordelagtigt og smukt Loft i ethvert Forretningslokale).

Smuk Udførelse!

Stort Udvalg i elegante holdbare Rammer.

Indrammede Billeder haves paa Lager.

Smuk Udførelse. — — — — Billige Priser.

Holbæk Posten,

Holbæk,

er Holbæk Egnens og Holbæk Amts mest udbredte
Blad.

— Udgaar 6 Gange ugentlig! —

Filial: Nykøbing Dagblad.

Over 100	Indtil 200	Kr.	30 Øre
— 200	— 300	—	35 —
— 300	— 500	—	40 —
— 500	— 720	—	45 —

Iøvrigt henvises til Postkviseringsbøgerne, Postadressebogen og V. Mallings »Post-, Jernbane- og Telegraf-Haandbog».
(Meddelt af Postmester Kornerup).

R

Raadhus

Raadhuset, som ligger i Kirkestræde, er opført 1844. I Raadhuset er indrettet en Sal for Byraadets og Amsraadets Møder, Politistation for Holbæk Købstad, Retslokaler for Holbæk Købstads-, Merløse- og Tudse Herreders Jurisdiktioner, Bolig for Arrestforvarer samt Celler for 17 Arrestanter. Raadhuset nedlægges i Slutningen af 1910.

Et nyt Raadhus, hvortil Arkitekt Vilh. Fischer, Kbhvn., har givet Tegning, er under Opførelse paa en Byggegrund mellem Raadhusstræde og Bysøpl. Grundstenen nedlagdes i September 1909, og Raadhuset skal være færdigt til Oktober 1910. Af Udgiften, der incl. Inventar anslaaes til ca. ¼ Mill. Kroner, udredes ⅓ af Købstaden, ⅔ af Amsraadet. Det nye Raadhus afgiver Lokaler for samme Institutioner som det gamle Raadhus, endvidere for den kommende Landsret samt for Ligningskommissionen m. m. Endvidere omfatter Raadhuset et større Antal Celler for Arrestanter.

Bestyrelse: Hofjægerm. Hoppe (R*), Toftholm, Grdbst. L. P. Larsen, Kvandløse, Kbmd. A. Larsen, Holbæk.

Arrestforvarer: V. L. T. Bøhm, Telefon 162.

Realskoler.

Se Skoler.

Renovationsvæsen.

Kommunen besørger Bortkørsel af Dag- og Natrenovation, f. T. ved Forp. Jacobsen, Borgmestergaarden, Telf. 227.

Anmeldelse til Markudvalget (se Byraad) eller Politistationen, Telf. 162.

Retsdage.

Se Jurisdiktioner.

Retsvidner.

Se Jurisdiktioner.

S

Skatteraadet.

for Holbæk Skattekrede:

Joh. Sørensen, Udby (Fmd.)
Grd. N. Jensen, Bretved, (Næstf.)
Hmd. And. Larsen, Baarup.
Bagermester Carl Pedersen, Holbæk.

Suppleanter: Forp. Holt-Nielsen, Tølløse, Redaktør Rasmus P. Nielsen, Holbæk.

Skifteforvalter

Byfogden.

Skoleinspektør.

Se Skoler.

Skolekommission.

Se Byraad.

Skolelæge.

Se Skoler.

Skoler.

Holbæk kommunale Skolevæsen falder i 2 Afdelinger:

1. Grundskolen, der bestaar af 4 fortløbende Klasser med saa mange Parallelklasser, som Børnetallet kræver, omfatter Børn fra 7 til 11 Aar.

2. Hovedskolen, der deles i:
a. Den almindelige Afdeling, der har 3 fortløbende Klasser



Stort Udvalg i Klædevarer moderne Stoffer i saavel danske som importerede Kvaliteter.

Manchetlinned, Kraver, Flipper, Manchetter, Cravats, Slips, Four in hands, Handsker, Kasketter, Huer, Hatte, Underbeklædning, Strømper og Sokker. Stort Udvalg i Arbejdetøj, Forklæder, Bluser og Benklæder. For Kontant Betaling giver jeg 4 pCt. Rabat!

Valdemar Jensen. Herreekvipering og Skræderforretning
Nygade. Holbæk.

Alle har Brug for det bedste Fabrikat!

Køb derfor særlig Strømpegarn, solide Stoffer til Herre- og Drengetøj i billige saavel som ekstra udsøgte Kvaliteter.

Hjemmevævede Renulds-Sengetæpper.

Dækkener, Shawler m. m. m. hos

G. GØRGES

eneste Farveri, Uldspinderi og Klædefabrik i Holbæk.

Kemisk Rensning og Gaderobefarvning anbefales.

med saa mange Parallelklasser, som Børnetallet kræver, omfatter Børn fra 11 til 14 Aar. b. Mellemskolen (den udvidede Afdeling) med tilhørende Realklasse. Den har 4 fortløbende Klasser samt Realklassen med saa mange Parallelklasser, som Børnetallet kræver. Den omfatter Børn fra 11 til 15 og 16 Aar og fører til de i Lov om højere Almenskoler i Paragraf 9 nævnte Eksaminer.

I samtlige Skoler er der gratis Adgang for alle Kommunens Børn og til Mellemskolen med Realklassen tillige Adgang for udenbysboende for en maanedlig Betaling af 10 Kr.

I 1900, da Holbæk Skolevæsen endnu var delt, var de kommunale Skoler tilsammen besøgt af lidt under 500 Børn. Siden 1902 da Skolen indførte den nye Skoleform (Enhedsskolen) samler Børnene fra alle Samfundslag sig i stigende Grad i Kommuneskolen. Ved Skoleaarets Begyndelse 1910 vil den rumme ca. 1000 Børn (over 90 pCt.) af samtlige skolepligtige Børn i Kommunen. Skoleaaret 1910 vil medføre en Udgift paa ca. 60,000 Kr. (ca. 60 Kr. pr. Barn aarlig), Lægetilsyn og Bade indbefattet. I 1901 (før den nye Skoleform indførtes) var Kommunens aarlige Udgift til Undervisning og Drift ca. 28,000 Kr. (ca. 56 Kr. pr. Barn).

Undervisningen sker i 34 Klasser ved Inspektøren, 17-18 Lærere og 9-10 Lærerinder.

Skoleinspektør: A. M. J. Dalgaard, (ansat 29. Novbr. 1907).

Lærer: Kantor O. Lund, ansat 8. Septbr. 1868.

- J. P. J. Hvid, ansat 20. Jan. 1891.
- J. J. Hatt, ansat 1. Novbr. 1898.
- K. Kristensen, ansat 6. Sept. 1901.

Lærer: R. B. Bøjesen, ansat den 31. Marts 1874.

- M. C. Jessen, ansat 13. December 1899.
- M. C. Jensen, ansat 19. September 1900.
- J. Højrup, ansat 1. Aug. 1903
- C. A. Hansen, ansat 1. Juni 1904.
- C. P. Mørch, ansat 15. Juli 1902.
- M. Nielsen, ansat 1. Okt. 1906.
- J. S. Jacobsen, ansat 1. Maj 1906.
- J. J. Petersen, ansat 1. Aug. 1907.
- P. Jørgensen Lund, ansat 1. September 1908.
- A. Espersen, ansat 1. Juni 1909.

Hertil kommer et nyt Lærereembede, som oprettes 1910, samt et vakant Embede.

Lærerinde: Frk. M. Christensen, ansat 1. Oktbr. 1883.

- Frk. E. Bigandt, ansat 1. Septbr. 1888.
- Frk. C. Lang, ansat 1. Novbr. 1898.
- Frk. C. Hessellund, ansat 22. Septbr. 1900.
- Frk. C. Birch, ansat 1. Sept. 1891.
- Frk. C. Skibsted, ansat 3. August 1904.
- Frk. B. M. Bjerg, ansat 1. August 1908.
- Frk. Johnsen, ansat 1. Maj 1909.
- Frk. R. Hansen, Vikar, ansat 21. August 1909.

Skoleinspektørens Kontor paa Kommuneskolen er aabent hver Søndag Kl. 12-1; Telef. 323. Skolelæge: Dr. C. Schou, Ahlgade, Telefon 142.

Holbæk private Realskole.

Ejer: Skolebestyrer N. S. Thøgersen. Skolen er oprettet 1843 og har oprindeligt været en højere Pigeskole, men blev for nogle Aar siden omdannet til Fælles-

— Stop!! —

Ivar Christophersen

Telefon 55.

Smedelundsgade 40.

Telefon 55.

Colonial-, Delicatesse- & Victualiehandel.

Vine & Spirituosa.

Stort Udvalg i Cigarer (smaa Priser).

Specialitet: **Daglig friskbrændt Kaffe.**

Billigste Ostepriser i Byen.

Husk Smedelundsgade 40. Telefon 55.

Varer bringes overalt.

Elegante, smukke og holdbare Fotografier

faas fra

Vilhelm Sørensen^S
fotografiske Atelier.

Algade 13. * * * Holbæk.

**Al Fotografering af Bygninger og Interiør besørges hurtigt
og billigt.**

skole. Skolen har haft Ret til at afholde Præliminæreksamen siden 1894. 1907 fik den Ret til at afholde Mellemskoleeksamen og 1908 til at afholde Realeksamen i Overensstemmelse med Lov om højere Almenskoler af 24. April 1903. Elevantallet er f. T. (Beg. 1910) 136, 65 Dreng og 71 Piger, fordelt i 9 Klasser. Af Eleverne er 74 fra Holbæk By, 62 fra de omliggende Landkommuner.

Ved Skolen virker foruden Bestyreren følgende Lærerkæfter:
Pastor Sv. Nørreslet.

Cand. theol. Magnus Mortensen.
Seminarist G. Aaris Sørensen.

Lærerinde: Frk. Julie Christensen.

— Frk. Olga Jørgensen.

— Frk. Annette Gulstad.

— Frk. Johanne J. Himmelstrup.

— Frk. Elisabeth Lebech.

— Frk. Mary Nielsen.

Skolepengene i de forskellige Klasser er 5, 6, 7, 8, 9, 10, 11, 12 og 15 Kr. månedlig. Ca. 11 pCt. af Skolepengenes Værdi anvendes til Fripladser.

Skolen modtager Tilskud fra Staten, Holbæk Amts Skolefond og Sparekassen for Holbæk By og Omegn.

Holbæk Handelsskole

oprettedes 1893 af Lærer P. Hvid. Skolen har til Formaal at bringe de ved Handelen og paa Kontorer antagne unge Mennesker de nødvendige theoretiske og merkantile Kundskaber. Dette søges naaet ved et 3 à 4 aarigt Kursus. Skolen er indmeldt under de sjællandske Centralforeninger og ledes efter nævnte Forenings Program, er delt i 3 Klasser samt Sprogklasser. Undervisningen, der foregaar i Aftentimer, paabegyndes 1. Sept. og vedvarer til 1. Maj. (I December holdes ikke Skole), 1. og 2. Klasse afsluttes med en

Prøve sidst i April; 3. Klasse afsluttes med Eksamen i April. 1893 var Elevantallet 27, i 1909 —10 52 samt 14 Sprogelever.

Skolen støttes af Holbæk Handelsforening, Holbæk By og Omegns Sparekasse, Holbæk Amts Skoleraad, Holbæk Byraad og Indenrigsministeriet.

Skolens Forstander: Lærer P. Hvid.

Holbæk tekniske Skole ligger ved Jernbanevej. Opiørt 1890 af Holbæk Haandværker- og Industriforening. Skolens Formaal: Dygtiggørelse af unge Haandværkere. Skolef støttes af Stat og Kommune. Forstander: Muremester H. P. Dithmer sen.

Sparekasser.

Den sjællandske Bondestands Sparekasse, stiftet 1856, genrejst 1909, holder Kontordage i Holbæk i Gæstgivergaarden »Kronprinsen« i Nygade hver Onsdag og Lørdag Kl. 12—2. I Terminstiderne er Kontoret aabent Kl. 9—4.

Under Holbæk Kontorsted er indtegnet 413 Garanter, som i 1909 har valgt et Repræsentantskab paa 13 Medlemmer for 3 Aar for Holbæk By: Købmand Martin Jeppesen og Savværksejer N. P. Kristensen). Sparernes Indskud ved Kontorstedet udgjorde (ved Beg. af 1910) ca. 1,300,000 Kr.

Kontordagsbestyrer: Gdr. J. P. Jensen, Villakvarteret, Telf. 304. Suppleant: Overretssagfører W. Werner, Ahlgade, Telef. 224.

Spare- og Laanekassen for Holbæk Købstad og Omegn. Stiftet 12. Novbr. 1854. Kontor: Ahlgade, aabent Kl. 9 $\frac{1}{2}$ —2, Telefon 262.

I Aaret fra 1. April 1908 til 31. Marts 1909 var indskudt 810,524 Kr. 06 Øre og uddraget 811,849 Kr. 36 Øre. Interessenternes Ka-

Poul Smith.

Holbæk.

Kul, Brændevin, Salt, Soda,

Korn, Foderstoffer.

L. Søvendahl-Petersen & Søn,

Holbæk.



Grundlagt 1879.

Prima Manufakturvarer. Dame-Confection.

Færdige Herreklæder. 1. Kl. Herreskræderi.

pital udgjorde 31. Marts 1909 3,013,194 Kr. 55 Øre og Sparekassens Reservefond 170,910 Kr. 44 Øre. Til Interessenterne svares i Rente 4 p Ct. aarlig.

Direktion: Borgmester N. E. Hansen, Formand, Købmand Th. I. Petersen, N. Arnold og Købmand C. Reffs. Kasserer: Aut. Vejer og Maaler H. Bus. Revisor: Postekspedient C. Mortensen.

Holbæk Amts økonomiske Selskabs Sparekasse, stiftet 1824, Kontor Lindevej, aabent for Indskud og Uddrag hver Lørdag Kl. 11—1, Telefon 144. Tillige Kontorer i Jyderup, Kalundborg, Nykøbing, Ruds Vedby og Høng.

I Aaret fra 1. April 1908—31. Marts 1909 var indskudt 988,438 Kr. 64 Øre og uddraget 1,126,182 Kr. 87 Øre. Indskudskapitalen udgjorde saaledes den 31. Marts 1909 7,225,893 Kr. 98 Øre.

Sparekassebestyrelsen bestaar af 10 Medlemmer. Fmd. Etatsraad I. Lemvig, R*, Algistrup. Næstfmd. Godsejer Fønnesbech-Wulff, Vesterbygaard. Bogholder H. Winther. Kasserer Overretssagfører C. Ulrich.

Sognepræst.

Se Kirker.

Stadsingeniør.

Cand. polyt. Chr. H. Edsberg, Hj. af Smedelundsgade og Jernbaneanvej (fra Okt. 1910 Ahlgade), Telefon 275.

Stempelpapir-Udsalg.

Paa Amtsstuen, Bysøplads, aaben Kl. 9—3.

Stævningsmænd

Politibetjentene.

Sundhedskommission.

Se Byraadet.

Svendehjem.

Svendehjemmet ligger i Brolæggerstræde ved Strandvej. Opf. 1895 af Haandværkssvendenes Rejse- og Sygeplejeforening. Vært: Skomager C. Andersen.

Søretten.

Til at tiltræde Søretten for Holbæk Amt er for Holbæk By valgt:

Branddirektør E. R. Christensen, Købmand C. A. Lindholdt, Detailhandler P. Meier og Konsul P. Smith (alle valgt til Udgangen af 1910) samt Lods R. Larsen og Fisker Chr. Pedersen.

Sindssygeanstalt.

Se Arbejdsanstalt.

Sygekasser.

de fleste tillige Begravelseskasser). Arbejdernes Sygekasse „Enigheden“ (statsanerkendt). Formand Bogtrykker S. M. Olsen.

Arbejdernes Syge- og Begravelseskasse „Harmonien“ (statsanerkendt). Form. Møllermester Madsen.

Haandværkernes Syge- og Begravelses- samt Alderdomsunderstøttelsesforening. Form. fhv. Restauratør Th. Rathmann.

Flere Foreninger, bl. a. D. V. B., D. F. B., Frisindet Vælgerforening og Venstreforeningen for Holbæk og Omegn, har oprettet Sygekasser for Medlemmerne.

Selskaber og Foreninger.

Holbæk Afholdsforening, Formand Møllermester Madsen.

Holbæk Athletklub, Formand Lærer M. C. Jessen.

Foreningen af beværtningsdrivende i Holbæk, Form. Hotelforpagter Vilh. Petersen.

Boldklubben »Skjold«, Formand Bue Bennike.

Holbæk Købstads Borgerstiftelse, Form. Borgmester Hansen.

Holbæk Brevdueforening, Form. Telefonsbest. Thomle.

Stentoft Christensens

Uldvare- & Fodtøjsforretning

Holbæk

bringes i Publikums velvillige Erindring.

Største Lager af

Normal-Kamgarn & Makosan-Underbeklædning

for Damer og Herrer.

Specialitet: Strømper & Handsker.

Strømpegarn i udsøgte Ima Kvaliteter til de billigste Priser.

En gros Lager af Garn & Trikotage.

☎ | **Telefon Nr. 216.** | ☎

N. Olsens Enke.

Udsalg af fersk og røget Fisk i Fiskehuset ved Havnen og Ahlgade Nr. 70.

Eget Røgeri.



Telefon Nr.
61 og 361.

- Holbæk Byggeforening, Formand Murer Ludv. Christensen.
 Holbæk og Omegns Brugsforening, Form. Murer Kr. Rasmussen.
 Holbæk Børneafholdstforening, Form. Landpost H. Petersen.
 Detailhandler Societetets Holbæk-Afdeling, Form. Købmand Chr. Ankjær.
 D. F. B. for Holbæk og Omegn, Form. Maskinhandler P. S. Møller.
 D. V. B., Holbæk Afdeling, Form. Partikulier C. Andersen.
 Dramatisk Forening, Form. Skræder Chr. Nielsen.
 Epworthforeningen, Form. Pastor N. P. Nielsen.
 Haandværkernes Rejse- og Sygeforsikring, Form. Bagermester Carl Jensen.
 Holbæk Amts Folkebogsamling, Form. Redaktør Rs. P. Nielsen.
 D. A. F. 2, »Fremtiden«, Form. —
 Frimurerordenes Holbæk-Afdeling, Form. Kantor Lund.
 Frisindet Vælgerforening, Form. Købmand And. Larsen.
 Foreningen »Fritidshjemmet«, Formand Lærer M. C. Jensen.
 De samvirkende Fagforeninger. Omfatter ialt 20 Foreninger. Form. Bagersvend Alfr. Petersen.
 Gradlemplet »Alvor« (N. I. O. G. T.), Form. H. P. Hansen.
 Holbæk Grundejerforening, Form. Tømremester N. P. Jensen.
 Historisk Samfund for Holbæk Amt, Form. Borgmester Hansen.
 Holbæk Haandværker- og Industriforening, Form. Murermester P. Dithmer sen.
 Holbæk Handelsforening, Form. Købmand O. F. Steenstrup.
 Holbæk Handels- og Kontoristforening, Form. Sagfører Lind.
 Hesteforsikringsforeningen f. Holbæk og Omegn, Form. Avlsbruger Oluf Nielsen.
 Højskoleforeningen for Holbæk og Omegn, Form. Redaktør H. J. Hansen.
 Holbæk Idrætsforening, Form. Detailhandler Sevel Sørensen.
 Isefjordens Fiskeriforening, Form. Fisker Herman Larsen, Ourø.
 Kirkelig Forening af 1898, Holbæk Afdeling, Form. Forretningsfører A. Gravesen.
 Holbæk Klub, Form. Overretssagfører Ulrich.
 K. F. U. M., Form. Pastor Nørreslet.
 K. F. U. K., Form. Ane Olsen.
 Kristelig Menighedspleje, Formand Provst Lebech.
 Holbæk Kvindevalgretsforening, Form. Fru Augusta Hansen.
 Foreningen »Kvindens Valgret«, Form. Frk. Signe Hansen.
 Holbæk Amts Landboforen., Fmd. Grd. Lars Andersen, Kundby.
 Logen »Bredablik« (D. G. T. O.) Værge Murersv. Volder.
 Logen »Dannebrog« (N. I. O. G. T.), Værge Skræder H. P. Hansen.
 Logen »Troens Anker« (N. I. O. G. T.) Værge Skomager P. Knudsen.
 Holbæk Musikforening, Fmd. Barber F. Møllerup.
 Holbæk Roklub, Form. —
 Den borgerlige Sangforen., Form. Skrædermester Ahlfors.
 Holbæk Sangforening, Form. Justitsraad Svantemann.
 Sangkoret »Frem«, Form. Detailhandler Ivar Christophersen.
 Holbæk Skyttekreds, Form. Bogbinder N. P. Nielsen.
 Slesvigsk Forening for Holbæk og Omegn, Form. Sagfører Springborg.
 Socialdemokratisk Forening, Form. Tømrer Hans M. Christensen.
 Socialdemokratisk Sangkor, Form. Stenografsamfundet (Gabelsberger) Form. —
 Den kvindelige Understøttelsesforening, Form. Fru G. Scheel.
 Ungdomsl. »Brøderskabet«, Værge Skomager P. Knudsen.
 Foreningen til Understøttelse af trængende Købmænd i Holbæk, Form. Købmand Søren Winther.

SEVEL SØRENSEN.

Kolonial, Urtekram,
Delikatesseforretning.

Specialitet: Kaffe.

Stort Udvalg i
Spisechokolade, Konfekurer og Bisquit

m. m. m.

Telefon 252. **Holbæk.** Smedelundsgade
Nr. 5.

De jydskes Strikkeriers Udsalg, Nygade, Holbæk.

Strømper, danske og engelske, alle Størrelser,
bedste Kvaliteter.

Alt i Underbeklædning til Damer, Herrer
og Børn.

Hjemmesyet Dame- og Børnelinned
samt Forklæder.

Hygiejniske Korsetter er de bedste og
behageligste.

Største Udvalg i Drengedragter og Frakker,
Plgekjoler og Overstykker.

Altid med paa det nyeste

Dr. Ottesens hygiejniske Underbeklædning:
Macosan og Macolain.

Fuldstændigt Udstyr til spæde Børn.

De bedste Varer er absolut det billigste i
i Længden.

N. C. Nielsen.



Foreningen »Ungdommen«, Form.
Bogbinder Th. Hansen.

Venstreforeningen for Holbæk og
Omegn, Form. Redaktør Rasmus
P. Nielsen.

Holbæk kommunale Vælgerforen.,
Form. Murerm. P. Dithmer jun.

Holbæk Amts økonomiske Selskab,
Præsident Baron Lerche, Bir-
kendegaard.

T

Teatre.

Holbæk Teater, opført 1900—01 af
Hotelejer N. I. Svendsen. Sam-
menbygget med Hotel Isefjord,
Ahlg. Telef. 5. Teatret rummer
832 Sidde- og Staaplads.

Billetpriserne er under sæd-
vanlige Forhold: 1. Parket A.
(første 3 Rækker) 2 Kr.; 1. Par-
ket B. (9 Rækker) 1 Kr. 75 Ø.,
2. Parket (6 Rækker) 1 Kr. 50
Øre; Parterre (5 Rækker) 1 Kr.
25 Øre; Balkon: 1. Række 1 Kr.
50 Øre, 2. Række 1 Kr. og 3.
Række 75 Øre. Staaplads: paa
Gulvet 1 Kr. og paa Balkonen
50 Øre. Børnebilletter 50 Øre.
Prosceniumsløge: 6 Pladser à 2
Kr. 50 Øre, hele Logen 10 Kr.

Udsolgt Hus i Teatret indbrin-
ger 1004 Kr. 50 Øre.

Billetkasserer: R. Madsen, Tor-
vet; Telefon 5 modtager For-
udbestilling af Billetter.

Holbæk Sommerteater. Ejer: Ho-
telejer N. J. Svendsen. Teatret
ligger i Hotel Isefjords Have.

Folkets Teater. Ejer »De samvir-
kende »Fagforeninger«. Teatret
er indrettet i Forsamlingsbyg-
ningens (»Folkets Hus«) Sal.
Telefon 217.

Biograf-Teatret er indrettet i Hol-
bæk Afholdsforenings Ejendom
i Vestergade. Ejes af et Aktie-
selskab. Forestillinger flere Gan-
ge ugentlig.

Billetpriser: Res. Plads 30 Ø.,

de øvrige Pladser 25 Ø., Børn
20 Øre.

Tvangsarbejdsanstalt.

Se Arbejdsanstalt.

Teknisk Skole.

Se Skoler.

Telefonen

ejes og drives af Københavns Te-
lefonaktieselskab.

Holbæk Central, oprettet i Januar
1890, har 1910 ca. 365 Abonnen-
ter. Bestyrerinde: Fru Thomle.
Regnskabsfører: Postekspedient
Ebeling.

Telefonstationen er aaben: Som-
mer 7 Fm.—9 Em., Vinter Kl.
8 Fm.—9 Em.

Telegraf- og Statstelefonstationen

er i Post- og Telegrafbygningen
paa Stationspladsen. Telegraf-
stationen aabnedes d. 1. Septbr.
1861 som privat Telegrafstation,
1. Juli 1867 som Statstelegrafsta-
tion, og forenedes 1. Maj 1898
med Postkontoret (se dette).

D. 7. Decbr. 1900 aabnedes Stats-
telefon-Centralstationen, forenet
med Telegrafstationen. Denne er
Optagelsesstation for Jernbane-
telegrafstationerne i Knabstrup,
Mørkøv og Regstrup samt Land-
telefonstationen paa Ourø. Sta-
tionen er aaben hele Aaret dag-
lig fra 8 Fm. til 9 Aften, dog kun
til 7 Aften Jule- og Nytaarsaf-
ten. I Finansaaret 1908—09 eks-
pederedes 10,600 Telegrammer
og 4000 Statstelefonamtaler.

Paa Sjælland findes Statstelefon-
Centralstationer i alle Købstæ-
derne (undtagen Frederikssund,
Nykøbing S., Præstø, Skelskør
og Storehedinge) samt udenfor
Købstæderne i Fakse, Fakse L.,
Fuglebjerg, Gilleleje, Gjedser,
Gentofte, Hellebæk, Hellerup,
Hornbæk, Jyderup, Kallehave,
Karrebæksminde, Kastrup,
Klampenborg, Mullerup, Ruds-
Vedby, Rønnede, Skibby, Skods-
borg og Snertinge.

Altid den billigste med

Manufakturvarer.

J. A. Kofoeds Eftflg.

(J. Christiansen).

Nr. 74.

Skotøjsforretning Telf. 132.

Hj. af Ahlgade og Smedelundsgade

anbefaler sit Lager af færdige Herre-, Dame- og Børne-
fodtøj, og særlig special i haandsyet Arbejde, og garan-
terer for god Pasning og prima Materialer. Reparationer
udføres hurtigt og solidt til Dagens billigste Priser.

Med Agtelse

O. P. Andersen,

Skomagermester, Holbæk.

Telegrafgebyrer, forskellige efter	Sjælland og Møen	Øvrige Danmark
Landsdele:		
Et almindeligt Telegr. paa indtil 10 Ord à 15 Bog- staver eller 5 Tal	30	50
for hvert overskydende Ord	3	5
Anbefaling af et Telegram (Kollationering, d. v. s. Telegr. gentages fra Sta- tion til Station, Angivel- se T. C.): et Tillæg af Halvdelen af Gebyret...	—	—
Et Iltelegram (D) tredob- belt Takst	—	—
Et Ankomstbevis som alm. Telegram (P. C.)	30	50
Et Il-Ankomstbevis (P. C. D.)	90	150
Betalt Svar paa indtil 10 Ord som alm. Telegram (R. P.)	30	50
Betalt Il-Svar paa indtil 10 Ord (R. P. D.)	90	150
Et Postanvisningstelegram uanset Ordantal foruden Postporto	60	100
Telegrafgebyrer ens for hele Danmark:		
	Ø.	
Indlevering pr. Telefon af Te- legrammer paa mere end 20 Ord	10	
Genpart af et pr. Telefon ind- leveret Telegram	25	
Forlanges Genparten udsendt straks ved Bud, yderligere Debitering af Telegramgeby- ret, for hvert Telegram ...	5	
Kvittering paa løs Blanket for Indlevering af et Telegram	5	
Indskrivningsgebyret for et før Aftelegraferingen standset Telegram	20	
Bud betalt (X. P.) for et Tele- gram indleveret senest Vin- ter 7, Sommer 8 Aften at udbringe udover 2 Km. fra Ankomststationen	65	

Bud betalt (N. X. P.) for et Te- legram indleveret efter henh. 7 og 8 Aften	130
Natbud betalt (N. X.) kun i København og Fredericia for et Telegram at udbringe mel- lem Kl. 10 Aften og 7 Mor- gen	200
Viderebefordring pr. Post som anbefalet Brev (P. R.)	20
Festblanket (Lyk), for et Lyk- ønskningsstelegram, ikke til Jernbanestationer, yderligere	25
Festblanket i Mappe (ikke til Jernbanestationer eller Land- telefonstationer) yderligere	100
Gentagelse af et Telegram til samme Adressat med forskel- lige Bopæle paa samme Sted eller flere Adressater paa samme Sted som alm. Tele- gram (T. M.) særligt Gen- partsgebyr pr. 100 Ord ...	25
Gentagelse som Iltelegram pr. 100 Ord	50
Ekspresbesørgelse af Postan- visningstelegram (Y) særligt Postgebyr	—
Signaltelegram, særligt Signal- gebyr	75
Eftersendelse (F. S.) betales af Adressaten	—
Pressetelegram paa indtil 20 Ord	40
for hvert overskydende Ord	2
Et Hæfte paa 50 Stk. Tele- gramblanketter	15
En Kvitteringsbog for Indleve- ring af Telegrammer	100
En Rigstelefonkatalog	200
Aftalte Telegramadresser (Firma- Forkortelse) eller to Adresser paa samme Sted (T. M.) pr. Kalenderhalvaar	500
Telegrammer kunne adresseres po- ste restante (G. P.) eller Tele- graf restante (T. R.) eller til en Adressats Navn og Telefon- nummer.	
Betegnelserne D., T. C., R. P., X. P., Lyk etc. medregnes i Ordantal- let.	

Uhrmager J. Blott,

Torvet, Holbæk.

— Lomme- og Stueuhre i stort Udvalg —
til billigste Priser.

Uhrkæder i Sølv, Guld og Nikkel.

Fineste Brillor, Pincenez og Barometre haves altid paa Lager.

Nyhed i Uhre med Musik.

Husk mine Vækkeuhre,
som sælges til ukendt smaa Priser.

L. Jensens Vognfabrik,

Telef. 51.

Ahlgade 37, Holbæk.

Telef. 51.



Alle Slags Vogne,

Luksus- saavel som Arbejdsvogne,

leveres.



Reparationer udføres hurtig og billig.

NB. Gummiringe paasættes.

Takst for Telegrammer til Udlandet:

Eksempel: et alm. Telegram paa 10 Ord incl. Adressen koster: til Sverrig 80 Øre, Norge 1 Kr., Tyskland Kr. 1,10, Belgien 1,50, Holland og Schweiz 1,65, Frankrig 1,80, Østrig 2,05, Ungarn 2,15, Italien 2,20, England 2,45, Spanien og Bulgarien 2,60, Portugal 2,90, Rusland 3,35, Tyrkiet 4,60, Grækenland 4,70 à 5,00.

Beregning pr. Ord: et alm. Telegram til Færøerne pr. Ord 45 Øre, til Island 70 Øre, til Boston, Brooklyn og New York 1,25, Baltimore, Philadelphia og Washington 1,40, Chicago, Milwaukee og New Orleans 1,50, St. Thomas 5,00, St. Croix 5,25.

Interpellationstegn, Apostroffer og Bindestreger i Telegrammer til Udlandet telegraferes kun paa Forlangende (Itp.) og taks. da. Udbetalingsbevis f. Postanvisnings-telegrammer sendes tilbage pr. Post mod Forudbetaling af 10 Øre; det anbefales altid at benytte denne Maade at sikre sig Meddelelse om, hvorvidt Telegrammet er kommet rettidig Adressaten i Hænde, og Beløbet udbetalt.

Samtaletakster.

En 3 Minutters Samtale gennem Statstelefon koster fra Holbæk til:

	Fra Kl. 9 F. E. efter Kl. 6 E.	Fra Kl. 9 F. E. til Kl. 6 E.
Stationer paa Sjælland ...	35	50
Møen, Falster, Lolland, Samsø	50	75
Fyn, Aarhus, Rønde, Ebeltoft og Grenaa ...	50	100
Vejle, Fredericia, Kolding og Vejen	75	125
Hele det øvrige Jylland	75	150
Fra Sjælland, Møen og Lolland-Falster til:		

	Ø.
Skaane	100
Øvrige Sydsverrig indtil Stockholm incl.	150
Frederiksværn, Kristiania, Hammar; Upsala, Hudiksvall; Hamborg, Hagenow, Neubrandenburg, Stettin, Rygen	200
Langesund, Skien, Arendal, Kristianssand, Lillehammer; Sverrig Nord for 62°; Helgoland, Bremen, Osnabrück, Hildesheim, Magdeburg, Berlin, Frankfurt O., Stolpe-münde	250
Mandal, Bergen, Trandhjem; Tyskland Syd for ovennævnte Grænse	300
Norge Nord for 65° n. Br....	350
II-Telefonsamtale dobb. Takst til Indland, tredobbelt Takst til Udland.	
Tilkaldelse til Samtalestation i Indland for almindelig Samtale	25
Bestillingsgebyr, naar Telefonvæsenet ikke bærer Ansvaret for, at en Telefonsamtale ikke kommer i Stand	25
(Meddelt af Postm. Kornerup).	

Ting- og Arresthus.

Se Raadhus.

Toldboden.

Toldboden ved Havnen er opført 1849. Bruttoindtægten var i 1909 67,382 Kr. 80 Øre (i 1908 128,522 Kr. 45 Øre), Godtgørelser 2,065 Kr. 09 Øre (i 1908 14,255 Kr. 74 Øre). Ved Toldstedet er 1. Jan. 1910 hjemmehørende 44 maalte Baade og Fartøjer tilsammen 632 Tons drægtig.

Toldforvalter: J. F. V. Halvorsen, Toldassistenter: C. P. L. Guldager, A. M. V. Hartfelt, P. N. Holst, Toldmedhj. Frk. K. A. Nielsen.

Kontortid: Kl. 7—12 Fm. og 2—7 Em. (om Vinteren til Kl. 5; Pak-

H. P. Hansens

Bageri & Konditori,

Nygade 18, nær Jernbanestationen,

— Holbæk, —

anbefaler sig med alt til Faget henhørende.

Bestillinger paa alle Slags Kager modtages.

Stort Udvalg i

Spisechokolade, Konfekt og Bolscher.

Nygade 18, Holbæk.

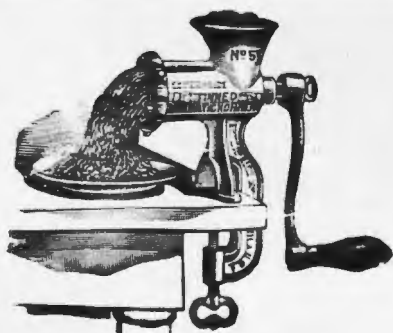

Min

Isenkram-, Køkkenudstørs-,

Glas- og

Porcellænsforretning

anbefales det købende Publikum.

Stort Udvalg i Barnevogne.

Stort Udvalg i Jagtvaaben og Jagtrekvisitter.

Jagtgeværet „National“ 100 Kr.

Alt i Værktøj, Bygningsbeslag, Mark- og Avlsredskaber.

Komplette Køkkenudstyr 25 Kr.

— Leverandør til Landbrugs- og Varelotteriet. —

Telefon 176.

MARIUS NIELSEN,

Telefon 176.

Ahlgade 17.

Holbæk.

Fag-Register.

(Sluttet 1. Juli 1910).

Afholdshjem.

Se Realregistret.

Agenturforretninger.

Forsikringsagenturer:

Kgl. Vejer H. Bus, Jernbanevej, Telefon 10 (Det kgl. oktr. Brandassurancekomp.)

Branddir. E. R. Christensen, Nygade (Købstædernes alm. Brandforsikring).

Holbæk Assurancekontor, Ahlgade, Telefon 96 (Danmark).

Toldassistent P. N. Holst, Toldboden (Lloyd).

Bogholder Horup, Platanvej, Telefon 268 (Guardian).

Handelsagent Aug. Jensen, Ahlg., Telefon 57 (Hafnia).

Branddir. K. Knop, Jernbanevej, Telefon 95 (Landbygning alm. Brandfors.).

Handelsagent Søren Larssen, Smedelundsgade, Telf. 141 (W. W. Bähnckes Selskaber).

Bankbogholder L. W. Petersen, Nygade (Statsanstalten).

Inspektør J. V. Venskov, Skoleg. (Danebroge).

Typograf W. Riis, Skolegade (Norden).

Byfogedfuldmægtig G. Scheel, Telefon 160 eller 122 (Hafnia, Skjold, Brandforsikringsf. for rørlig Ejendom i Sjællands Købstæder).

Bogholder Mich Chr. Sørensen, Nygade (Nordisk Brandforsikr.)

Handelsagenter.

Aug. Jensen, Hj. af Ahlgade og Bystræde, Telefon 57.

Martin Johansen, Platanvej, Telefon 273.

I. A. Koefoed, Smedelundsgade. Søren Larssen, Smedelundsgade, Telefon 141.

H. Munch, Ahlgade, Telefon 3.

N. Th. Nielsen, Smedelundsgade, Telefon 23.

V. R. Walsted, Nygade, Telef. 342.

Apoteker.

A. V. Krarup, Ahlgade, Telef. 138.

Auktionsholdere.

G. Scheel, Ahlgade, Telef. 122.

H. Thrane, Sofievej, Telefon 170. Se Sagførere.

Bagere.

Arbejdernes Fællesbageri ved østre Anlæg, Telefon 251.

Arbejdernes Fintbrødsbageri, Smedelundsgade.

H. P. Hansen, Nygade.

C. Henriksens Enke, Ahlgade, Telefon 168.

Carl Jensen, Smedelundsgade, Telefon 16.

Carl Jensens Udsalg, Nygade.

E. Meier, Nygade.

Carl Pedersen, Smedelundsgade, Telefon 105.

1. Kl.s Cykler.

(Eget Fabrikat.)



Mrkt.

„Iris“.

Mange Aars Erfaring i Fremstilling af solide og letløbende Cykler.

Eget **Reparationsværksted.**

Eget **Ovnlakereri.**

Egen **Forniklings-Anstalt.**

Fornikling af alle Metalgenstande, Rensning og Pudsning af gl. Kobber- og Messingenstande.

Stort Udvalg i saavel **Cykler** som **Ima Dæk** og **Slanger** samt alt **Cyketilbehør.**

Udsalg af elektriske og fotografiske Artikler.

**Karl Jensens
Cykleforretning,
Holbæk.**

Alb. Petersen, Ahlgade, Telef. 155.
N. P. Steffensen, Ahlgade, Tlf. 73.

Bandagister.

Ernst Møller, cand. pharm., Ahlgade, Telefon 32.

B. Reimers, Barber, Ahlgade.

Banker.

Se Realregistret.

Barberer.

A. Andersen, Havnegade.

H. Kühl, Smedelundsgade.

H. Larsen, Smedelundsgade.

Fr. Møllerup, Nygade.

M. Nielsen, Blegstræde.

B. Reimers, Ahlgade.

Bladforhandlere.

Chr. Hansen, Ahlgade.

C. E. Poulsen, Labæk.

Blikkenslagere.

Chr. Andersen, Ahlgade, Telf. 85.

Axel Smith (P. Fischers Eftf.),

Smedelundsgade, Telefon 136.

Carl Smith, Ahlgade, Telefon 137.

Blomsterhandlere.

Se Gartnere.

Bogbindere.

Th. Hansen, Kirkestræde, Telf. 214

N. P. Nielsen, Vimmelskaftet.

Th. Sophus, Ahlgade.

Alb. J. Sørensen, Ahlgade.

Bog- og Papirhandlere.

Carlo Clausen, Ahlgade, Telf. 74.

E. Henningsen, Ahlgade, Telf. 26.

Bogtrykkerier.

Holbæk Amts Avis, Lindevej, Telefon 30.

Holbæk Amts Dagblad, Nygade, Telefon 22.

Holbæk Amts Venstreblad, Nyg., Telefon 308.

Holbæk-Posten, Nygade, Telf. 71.

S. M. Olsen, Kirkestræde, Telf. 299.

Brugsforening.

Holbæk og Omegns Brugsforening,
Labæk, Telefon 338.

Bryggerier.

Aktieselsk. Holbæk Bayersk- og
Hvidtølsbryggeri, Vestergade, Te-
lefon 97.

J. Petersen, Hvidtølsbryggeri, Ahl-
gade.

Brøndborere.

*V. Asmussen, Jernbanepkads, Tele-
fon 38.*

J. F. Jørgensen, Smedelundsgade.

Bundtmager.

*H. W. Toftes Sønner, Ahlgade, Te-
lefon 118.*

Bybud.

N. C. Hansen, Kirkestræde, Tele-
fon 200.

Bødker.

C. F. Hansen, Smedelundsgade.

Cementfabrik.

Holbæk Cementvare- og Tagpap-
fabrik, Villakvarteret, Tlf. 13.

Cigar- og Tobakshandlere.

N. Andersens Søn, Ahlg., Telf. 33.

B. W. Clausen, Vestergade, Tele-
fon 343.

N. Holmberg, Ahlgade, Telf. 328.

Alb. Mortensen, Smedelundsgade.

Wenzel Olsen (»Dagmar«, Ahl-
gade, Telefon 206.

H. V. Rasmussen, Smedelundsgade.

A. Schou, Smedelundsgade.

Cyklehandlere.

H. Hansen & Søn, Torvet.

Karl Jensen, Ahlgade, Telefon 102.

N. P. Rolsted, Ahlgade, Telef. 185.

Dameskræderier.

Søstrene Andersen, Labæk.

M. Bendixen, Fuglsvej.

Holbæk Maskinforretning.

Forhandling af alle Slags

Landbrugsredskaber.

Deerings Høstmaskiner,

de bedste i Verden,

højeste Anerkendelse ved Prøven paa Konstantinsborg 1908.

Iste Klasses Reparationsværksted.

Dygtige Montører altid til Tjeneste.

P. S. MØLLER,

Smedelundsgade 9. — Telf. Holbæk 182.

Holbæk

Auktionsvareforretning

Holbæk

E. Christensen, Vimmelskaflet.
K. Hansen, Tidemandsvvej.
Marie Hansen, Broløggerstræde.
Ida Jensen, Jernbanevej.
K. Jørgensen, Labæk.
Holger Kjærs Systue, Ahlgade, Telefon 63.
H. J. Larsen, Labæk.
Maren Nielsen, Smedelundsgade.
Karen Petersen, Labæk.
Marie Petersen, Kirkestræde.
A. M. Sørensen, Sofievej.
Dagmar Sørensen, Strandgade.

Damefrisør.

Ellen Taarvig, Ahlgade.

Dampmølle.

Akt. Holbæk Dampmølle, Telf. 11,
56 og 306.

Dampvaskeri.

Vaskeriet »København«, Smedelundsgade.

Drejere.

N. Holmberg, Ahlgade, Telf. 328.
N. Jensen, Kirkestræde.

Dyrlæger.

F. Larsen, Kirkestræde, Telf. 153.
Selmer, Smedelundsgade, Telf. 192.

Ejendomskommissionærer.

H. Henriksen, Torvet.
F. C. Larsen, Nygade, Telf. 59.

Elektrotekniker.

Jensen & Olsen, Havnegade, Telefon 177.

Entreprenører.

R. Petersen, Villakvarteret, Telefon 78.
C. Simonsen, Strandv., Telf. 280.

Farvehandlere.

Frederik Jensen, Ahlgade, Telefon 312.
J. C. Jensen, Nygade, Telef. 130.
C. Marcussen, Ahlgade, Telf. 60.
Ernst Møller, Ahlgade, Telf. 32.

Farveri.

G. Gørges, Ahlgade

Fiskehandlere.

Fiskehuset (Marie Olsen), Havnen, Telf. 61 og 361, og Ahlgade, Telefon 293.
Det nye Fiskehus (I. P. Hendriksen & Co.), Havnen, Telf. 8.

Foderstofforretninger.

Se Korn- og Foderstofforretninger.

Fotografer.

H. Christensen, Nygade.
Frk. M. C. Hedenskog, Ahlgade.
N. P. Kirkegaard, Ahlgade.
Wilh. Sørensen, Ahlgade.

Fotografiske Artikler.

E. Henningsen, Ahlgade, Telf. 26.
Karl Jensen, Ahlgade, Telf. 102.

Fragtmænd og Kommissionærer.

Til og fra

Asnæs: Jørg. Jensen hos N. Nielsens Eftflg., Torsdag og Lørdag (med Bane).
Asnæs: Chr. Andersen hos Chr. Hansen, Onsdag Kl. 12—6.
Allindehille: Kr. Nielsen hos Jul. Mortensen & Co., kommer Tirsdag Em. og kører Onsdag Fm. Kl. ca. 9.
Engelstrup: N. P. Larsen hos Th. J. Petersens Eftflgr., Tirsdag Kl. 11—4.
Frenderup: L. Nielsen hos samme, Onsdag og Fredag Kl. 11—4.
Gislinge: Jens Petersen hos Th. J. Petersens Eftflgr., Fredag.
Grevinge: Fred. Nielsen hos samme, Tirsdag.
Gundestrup: Hans Madsen hos samme, Tirsdag, Torsdag og Lørdag.

J. PETERSENS
Skotøjsforretning & Læderhandel

anbefaler stor Udvalg i elegant Skotøj.

— Eneudsalg af Hertz Skotøj. —

J. Petersen.

Telefon 140. Holbæk. Telefon 140.

SENGE-UDSTYR

købes bedst og billigst hos

A. EHLERS.

Holbæk.

Holbæk Rammefabrik.

Telefon 266. — — — Telefon 266.

Stort Lager af **Rammelister** til Fabrikpriser, **Portiere,**
Gardinstænger og **Rullegardiner.**

Lager af **Vinduesglas, Dørruder,** mønstret og farvet **Glas.**

Billeder indrammes smagfuldt og støvtæt.

— Alt Glarmesterarbejde udføres. —

holbæk ny fiskehus og Røgeri

Telefon Nr. 8. — holbæk — Telefon Nr. 8.

anbefaler alle Sorter levende fisk efter Aarstiden.

Røgede Sild og Makrel.

J. P. hendriksen.

Høed: Chr. Rasmussen hos Jul. Mortensen & Co., Onsdag Kl. 11—4.

Hørby: Fr. Olsen hos Jul. Mortensen & Co. Tirsdag Kl. 12—4 og Ant. Nielsen hos samme Lørdag Kl. 12—4.

Hørve: Henr. Nielsen hos Chr. Hansen, Onsdag Kl. 12—6.

Kidserup: N. P. Abrahamsen hos samme Onsdag og Lørdag Kl. 11—3.

Knabstrup: Fred. Christensen hos Jul. Mortensen & Co., Fredag 1—5.

Kundby: P. Jensen hos samme, Onsdag og Fredag Kl. 12—4.

København: P. Larsen, Ahlgade, Kontortid Kl. 7—9½ Fm., Telefon 188.

København: Niels Nøhr, Nygade, Kontortid Kl. 7—9½ Fm. og 1—3 Em., Telef. 179.

Løsserup: And. Knudsen hos Th. J. Petersens Eftflgr., Onsdag Kl. 9—12.

Ondløse: Chr. Jensen hos Søren Winther, Tirsdag og Fredag Kl. 12—5.

Sandby: Fred. Jensen hos Jul. Mortensen & Co., Lørdag Kl. 11—4.

Svinninge: H. Christensen hos Chr. Hansen, Onsdag og Lørdag Kl. 12—6.

Søndersted: Ole Jørgensen hos Jul. Mortensen & Co., Tirsdag Kl. 12—5.

Tornved: N. Larsen hos Th. J. Petersens Eftflgr., Fredag.

Trønninge: J. P. Larsen hos Jul. Mortensen & Co., Tirsdag og Fredag Kl. 12—3.

Tølløse: N. Nielsen hos Gnudtmann, Tirsdag og Lørdag Kl. 12—3 og H. P. Larsen hos Jul. Mortensen & Co.

Udby: Chr. Jørgensen hos Th. J. Petersens Eftflgr., Onsdag og Lørdag Kl. 9—12.

Uggerløse: H. Jensen hos Jul. Mortensen & Co., Mandag, Torsdag og Lørdag Kl. 1—5.

Endvidere Fragtmænd pr. Bane til flere af Stationerne.

Fæstemand.

J. Larsen, Kirkestræde, Telf. 212.

Galanteri og Legetøjsforretninger.

Jørg. Andersen, Vestergade, Telefon 260.

Chr. Rasmussens Enke, Ahlgade, Telefon 196.

J. Silldorff, Nygade.

D. Sørensen & M. Nielsen, Smedelundsgade.

Se Isenkræmmere.

Gartnere og Grønhandlere.

Chr. Andreasen, Ahlgade, Tlf. 253.
 Marinus Christensen, Smedelundsgade.

P. Hansen, Ahlgade, Telf. 325.

H. Jensen, Havnegade.

R. Madsen, Kastanievej, Telf. 146.

Lars Nielsen, Ahlgade, Telf. 334.

M. Nielsen, Kirkestræde.

R. Nielsen, Brolæggerstræde.

E. Pille, Labæk, Telf. 166.

Chr. Rasmussen, Smedelundsg.

Garvere.

E. Davieds, Nygade, Telf. 125.

Gas- & Vandmestre.

Chr. Andersen, Ahlgade, Telf. 85.

Axel Smith, Smedelundsgade, Telefon 136.

Carl Smith, Ahlgade, Telf. 137.

Glarmestre.

P. Andersen, Ahlgade, Telf. 88.

Holbæk Rammefabrik, Smedelundsgade, Telf. 266.

L. Roed, Vimmelskaflet.

Gravmonument-Forretninger.

Jul. Mortensen & Co., Bysøstræde, Telf. 12 og 240.

Hans Nielsen, Nygade, Telf. 77.

Christian Christiansen

Sagfører

Nygade

Holbæk

Kontordag hver Tirsdag i Tølløse og Mørløse

Nygades Musikhandel,

Telf. 249.

Holbæk.

Telf. 249.

— Største Lager af —

Musikinstrumenter, Grammofoner, Fonografer, Plader, Valser.

Stort Udvalg i **Violiner**, saavel gamle som nye, til passende Priser.Mine prima kvintrene **Streng**e anbefales.**P. Petersen, Musiker.****Nygades Fodtøjs-, Trævare-, Galanteri- & Legetøjsforretning**ved **Chr. Hansen, Holbæk.**

Telf. 21.

En gros — en detailaf 1. Kl.s Træsko, Træskostøvler,
Morgen-, Turist-, Gymnastik- og
Klædesko.
— Alt til billigste Priser. —**Stort Udvalg i**Galanterivarer, Legetøj, Lædervarer,
Brugsgenstande, Børstenbinderartik-
ler, Kurvemagerarbejde, Dukkevogne.**Holbæks mekaniske Skotøjs-Reparation**

forsaalet Deres Støvler paa en Time.

Herresaaler, randsyede	2,45	Damesaaler, randsyede	1,65
Herresaaler, pløkkede	2,20	Damesaaler, pløkkede	1,40
Herre-Hæle	80	Damehæle	60

Stærke Pige- & Drengesaaler billigst.

Galoscher repareres saavel for Private, som for d'Hrr. Skomagermestre.

Ærbødigst

Nicolai Nielsen.**Guldmede.**Vilh. Fordsmand, Ahlgade.
Georg Frandsen, Ahlgade, Telf. 238
L. Jørgensen, Ahlgade.
Laur. Mathiesen, Ahlgade, Tlf. 135.**Gæstgivere, Hotelværter og
Værtshusholdere.**Camillo Andersen, »Folkets Hus«,
Smedelundsgade, Telf. 217.
Hans Andersen, »Vennely«, Ahlg.,
Telf. 197.
L. Christensen, Gæstgivergaarden
»Kronprinsen«, Nygade, Tlf. 236.
Aug. Hansen, Café »Børsen«, Hav-
negade, Telf. 177.
H. C. Hansen, Café »Odsherred«,
Labæk.
Sofus Hansen, »Rosen«, Smede-
lundsgade.
Sofus Hansen, »Sommerlyst«, Mar-
kedsgade.
P. Jacobsen, »Linden«, Markeds-
pladsen.
Johs. Jensen, Café »Ourø«, Stu-
diestræde.
Jensens Enke, »Strandkafeén«,
Strandvej.
Carl Kjeldsen, »Jernbanehotellet«,
Hj. af Nygade og Jernbanevej,
Telf. 106.
V. Nicolaisen, »Nicolaisens Hotel«,
Hj. af Jernbaneplads og Nygade,
Telf. 148.
A. Nielsen, Café »Sjælland«, Sme-
delundsgade.
H. Nielsen, Café »Fremtiden«, Kir-
kestræde.
S. Nielsen, Gæstgivergaarden »Dan-
nebrog«, Nygade, Telf. 168.
A. Petersen, Smedelundsgade.
Chr. Petersen, Café »Torvehallen«,
Torvet.
P. N. Petersen, Hotel Postgaarden,
Telf. 193.
Vilh. Petersen, Hotel »Mellerup-
gaard«, Telf. 153.
N. J. Svendsen, Hotel »Isefjord«,
Telf. 5.N. J. Svendsen, Jernbanerestau-
ranten paa Banegaarden, Telf.
231.**Herreekviperingshandlere.**Frederik Hansen, »Holmerhus«,
Ahlgade, Telf. 107.
Vald. Jensen, Nygade.
P. V. Jensen, Smedelundsgade, Telf.
265.
H. A. Sørensen, Ahlgade, Telf. 104
Grønlund Thomsen, Ahlgade, Telf.
145.
Carl Hansen, Smedelundsgade.
P. Meyer, Ahlgade.**Hestehandlere.**Chr. Hansen, Nygade, Telf. 14.
A. P. Poulsen, Jernbanevej, Telf.
263.**Hjemmebageri.**Frk. Petersen, Hj. af Fugls- og
Tidemandsvvej.**Hjul- og Karetmagere.**L. Christensen, Labæk.
A. Gottschalck, Ahlgade, Telf. 175.
L. Jensen, Ahlgade, Telf. 51.
Selmer Petersen, Labæk, Telf. 208.
P. Poulsen, Smedelundsgade.**Hotelværter.**

Se Gæstgivere m. fl.

Isenkrammere.A. M. Bjørns Eftfl. (L. Rasmus-
sen), Ahlgade, Telf. 34.
Michael Møller, Ahlgade, Telf. 93.
Marius Nielsen, Ahlgade, Telf. 176.**Jern- og Staalforretninger.**Th. J. Petersens Eftfl. (Martin
Jeppesen), Ahlgade, Telf. 24.
Søren Winther, Smedelundsgade,
Telf. 25.

O. F. Steenstrup,

Telegram-Adr.:
Steenstrup.

Holbæk.

Telefoner:
Nr. 100 og 101.



Import

af

Korn og Foderstoffer

samt

Kul og Kokes.



Eksport

af

Dansk Korn,

specielt Maltbyg.



Markfrø

en gros.

en detail.

Jernstøberier og Maskinfabriker.

Chr. Andersen, Smedelundshuse,
Telf. 52.
L. Frandsens Jernstøberi Sme-
delundsgade, Telf. 18.
N. R. Petersen, Ahlgade, Telf. 40.
Maskinfabriken »Cultus«, Ahlgade.
Telf. 81.
Akt. *Holbæk Maskinfabrik*, Villa-
kv., Telf. 195.
Akt. *Maskinfabriken »Landsperg«*,
Villakv., Telf. 294.
Maskinværkstedet »Vulcan«, Ahl-
gade, Telf. 68.

Jordemødre.

Fru Marie Frølund, Ahlgade, Telf.
311.
Fru Annette Lorentzen, Labæk,
Telf. 204.

Kaffehandlere.

Kaffeforretningen »Ariosa«, Labæk.
H. N. Hansen, Ahlgade, Telef. 46.
Anna Olsen, Torvet.

Kafferisteri.

Jul. Mortensen & Co., Bysøstræde,
Telf. 12 og 240.

Klaverstemmer.

Laur. Hansen, Villakv., Telf. 164.

Klejnsmed.

C. J. Otto, Pølsøkrogen.

Kloakentreprenører.

Se Entreprenører.

Klædefabrik.

G. Gørges, Ahlgade.

Kobbersmed.

Carl Smith, Ahlgade, Telf. 137.

Kommissions- og Fragt- forretninger.

Se Fragtmænd.

Konditorier.

Se Bagere.

Konservesfabrik.

Holbæk Vin- & Konservesfabrik,
(Ad. Schönfeldt), Blindestræde,
Telf. 128.

Korkvarefabrik.

P. E. Jørgensen, Labæk.

Korn- og Foderstof- forretninger.

Jul. Dührkop, Ahlgade, Telf. 108.
Poul Hansen, Ahlgade, Telf. 47.
Jul. Mortensen & Co., Nygade,
Telf. 124.
Akt. N. Nielsens Eftfl., Ahlgade,
Telf. 184.
Th. J. Petersens Eftfl. (Martin Jep-
pesen), Telf. 24.
Poul Smith, Ahlgade, Telf. 7.
O. F. Steenstrup, Smedelundsgade.
Telf. 100 og 101.
Søren Winther, Smedelundsgade,
Telf. 25.

Kreaturhandlere.

Lars Carlsen, Smedelundsgade.
E. Frederiksen, Nygade, Telf. 58.
Jens Larsen, Sofievej.
Chr. Olsen, Smedelundsgade.
Brdr. Plambech, Kirkestræde, Telf.
242.

Kulimportør.

Poul Smith, Ahlgade, Telf. 7.

Kurvemager.

P. V. Wiingaard, Ahlgade.

Købmænd, Kolonialhandlere, Detailister og Høkere.

Købmænd.

Chr. Ankjær (Kul, Petroleum, Ko-
lonial- og Delikatesser), Ahl-
gade, Telf. 75.

O. F. Steenstrup,

Telegram-Adr.:
Steenstrup.

Holbæk.

Telefoner:
Nr. 100 og 101.



Import

af

Korn og Foderstoffer

samt

Kul og Kokes.



Eksport

af

Dansk Korn,

specielt Maltbyg.



Markfrø

en gros.

en detail.

Jernstøberier og Maskinfabriker.

Chr. Andersen, Smedelundshuse,
Telf. 52.
L. Frandsens Jernstøberi Sme-
delundsgade, Telf. 18.
N. R. Petersen, Ahlgade, Telf. 40.
Maskinfabriken »Cultus«, Ahlgade,
Telf. 81.
Akt. *Holbæk Maskinfabrik*, Villa-
kv., Telf. 195.
Akt. *Maskinfabriken »Landsperg«*,
Villakv., Telf. 294.
Maskinværkstedet »Vulcan«, Ahl-
gade, Telf. 68.

Jordemødre.

Fru Marie Frølund, Ahlgade, Telf.
311.
Fru Annette Lorentzen, Labæk,
Telf. 204.

Kaffehandlere.

Kaffeforretningen »Ariosa«, Labæk.
H. N. Hansen, Ahlgade, Telf. 46.
Anna Olsen, Torvet.

Kafferisteri.

Jul. Mortensen & Co., Bysøstræde,
Telf. 12 og 240.

Kláverstemmer.

Laur. Hansen, Villakv., Telf. 164.

Klejnsmed.

C. J. Otto, Pølsekrogen.

Kloakentreprenører.

Se Entreprenører.

Klædefabrik.

G. Gørges, Ahlgade.

Kobbersmed.

Carl Smith, Ahlgade, Telf. 137.

Kommissions- og Fragt- forretninger.

Se Fragtmænd.

Konditorier.

Se Bagere.

Konservesfabrik.

Holbæk Vin- & Konservesfabrik,
(Ad. Schønfeldt), Blindestræde,
Telf. 128.

Korkvarefabrik.

P. E. Jørgensen, Labæk.

Korn- og Foderstof- forretninger.

Jul. Dührkop, Ahlgade, Telf. 108.
Poul Hansen, Ahlgade, Telf. 47.
Jul. Mortensen & Co., Nygade,
Telf. 124.
Akt. N. Nielsens Eftfl., Ahlgade,
Telf. 184.
Th. J. Petersens Eftfl. (Martin Jep-
pesen), Telf. 24.
Poul Smith, Ahlgade, Telf. 7.
O. F. Steenstrup, Smedelundsgade,
Telf. 100 og 101.
Søren Winther, Smedelundsgade,
Telf. 25.

Kreaturhandlere.

Lars Carlsen, Smedelundsgade.
E. Frederiksen, Nygade, Telf. 58.
Jens Larsen, Sofievej.
Chr. Olsen, Smedelundsgade.
Brdr. Plambech, Kirkestræde, Telf.
242.

Kulimportør.

Poul Smith, Ahlgade, Telf. 7.

Kurvemager.

P. V. Wiingaard, Ahlgade.

Købmænd, Kolonialhandlere, Detailister og Høkere.

Købmænd.

Chr. Ankjær (Kul, Petroleum, Ko-
lonial- og Delikatessevarer), Ahl-
gade, Telf. 75.

Grundlagt 1832	H. W. Toftes Sønner,	Telefon 117.
Specialitet: Dame-Pelse.	Hatte- & Bundtmagere.	Specialitet: Herre-Pelse.
Opkøb af alle Sorter Vildt-Skind.	Største Udvalg, 	Udstopning af Dyr og Fugle.
	 Billigste Priser	
	her paa Pladsen.	



HOLBÆK MEJERI.

TELEFON NR. 65.

Fineste dansk Smør, Margarine & Æg.

Pasteuriseret Mælk & Fløde,

behandlet efter nyeste Methode.

 **Flødeskum faas daglig.** 

H. Bastiansen, Holbæk.

Chr. Børners

Kød- og Flæskeudsalg, Smedelundsgade,

Holbæk.

 **Overretssagfører Viggo Holm,** 
Holbæk.

Jul. Dührkop (Foderstoffer, Brændsel og Kolonial), Ahlg., Telf. 108.

G. O. Fix (Produktforretning), Studiestræde, Telf. 115.

Jul. Mortensen, & Co., (Korn-, Foderstoffer, Frø, Petroleum og Kolonial), Bystræde, Telf. 12 og 240, Detailforretning i Nygade, Telf. 124.

Niels Nielsens Eftfl., Akt., (Korn, Foderstoffer, Frø, Kul og Kolonial), Ahlgade, Telf. 184.

O. Rye Nielsens Eftfl., (Poul Hansen), (Korn, Foderstoffer, Frø, Kul og Kolonial), Ahlgade, Telf. 47.

C. A. Ollendorff, (Colonial- og Delikatessevarer, Vine og Cigarer), Ahlgade, Telf. 4.

Th. J. Petersens Eftl. (Martin Jepsen), (Korn, Foderstoffer, Frø, Tømmer, Jern, Kul og Kolonial) Ahlgade, Telf. 24.

Poul Smith (Korn, Kul og Brændevin), Ahlgade, Telf. 7.

O. F. Steenstrup, (Korn, Foderstoffer, Frø, Kul og Kolonial), Smedelundsgade, Telf. 100 og 101.

Søren Winther, (Korn, Foderstoffer, Frø, Jern, Kul, Huder og Skind, Kolonial), Smedelundsgade, Telf. 25.

Detailhandlere.

Jørgen Andersen, Ahlg., Telf. 119.
Søren Andersen, Brolæggerstræde, Telf. 127.

Ivar Christophersen, Smedelundsgade, Telf. 55.

Knud Frandsen, Ahlgade, Telf. 133
T. A. V. Gnutzmann, Smedelundsgade.

Vald. Gottschalck, Ahlgade, Telf. 226.

Chr. Jacobsen, Blegstræde, Telf. 332.

P. Jacobsen, Smedelundsgade, Telf. 256.

A. Madsen, Østerstræde, Telf. 50.
L. Petersen, Labæk, Telf. 110.

Vilh. Petersen, Labæk, Telf. 111.

Sevel Sørensen, Smedelundsgade, Telf. 252.

(Se Materialister).

Høkere.

A. P. Andersen, Kastanievej.

A. Bok, Labæk.

K. Frederiksen, Fuglsvej.

J. P. Gregersen, Ahlgade.

J. P. Hansen, Labæk.

Margrethe Jensen, Strandvej.

Hans Jørgensen, Labæk.

C. Olsen, Skolegade.

Hans Olsen, Smedelundsgade,

Telf. 310.

(Se Viktualiehandlere).

Kødudsalg.

Holbæk Amts Andelssvineslagteris Udsalg i Ahlgade, Telf. 62.

Sammes Udsalg i Smedelundsgade ved C. Lindholdt, Telf. 277, (privat Telf. 29.)

(Se Slagtere).

Lejetjenere.

F. A. M. Knudsen, Labæk.

J. P. Larsen, Fuglsvej.

J. Chr. Jørgensen, Strandgade.

Lotterikollektører.

Se Realregistret.

Læderhandlere.

E. Davieds, Nygade, Telf. 125.

Slott, Kirkestræde.

J. Petersen, Ahlgade, Telf. 140.

Læger.

Nic. Flindt, Dr. med., Professor, Jernbanevej, Telf. 223.

A. Gulstad, Lindevej, Telf. 143.

Ivar T. Harpøth, Nygade, Telf. 98.

C. A. Kierkgaard, Smedelundsgade, Telf. 80.

V. E. B. Olivarius, Ahlgade, Telf. 109.

C. Schou, Ahlgade, Telf. 142.

Holbæk Materialhandel

Ernst Møller, cand. pharm.

Eneste pharmaceutiske Materialhandel i Holbæk,

og Publikum er derfor i denne altid sikker paa fagkyndig og paalidelig Ekspedition. Forhandler alle frigivne **Medicinalvarer** i samme Godhed og Renhed, som forlanges af Apothekerne, samt alle **Materialvarer, Droger og Kemikalier** til Brug i Haandværk, Industri og Husholdning.

Colonialvarer i bedste Kvaliteter.

Delicatessevarer i stort Udvalg.

Sygeplejeartikler, Bandager, Bind, Luftpuder & Gaze.

Parfumer, Sæber & Svampe.

Min Malervareafdeling anbefales.

Stort Lager af alle Farve- & Malervarer

samt tekniske Materialvarer, som leveres Haandværkere og Industri-drivende til billigste en gros Priser.

Tør og tillavet Maling i alle Farver.

Lakker, Beitzer, Lim, Gibs.

Bedste hurtigtørrende Gulvfernis. Broncer, Pensler, Kalkfarver.

Prisliste og Farveprøvekort gratis og franco.

ERNST MØLLER,

cand. pharm.

HOLBÆK.

Telef. 32.

Telef. 32.

Malermestre.

Jørg. Andersen, Ahlgade.
P. Chr. Hansen, Smedelundsgade.
P. Neergaard Houg, Smedelundsgade.
N. P. Jensen, Nygade, Telf. 326.
A. Klein, Pølsekrogen, Telf. 285.
Jak. Larsen, Ahlgade.
C. C. Lorentzen, sen., Studiestræde, Telf. 19.
C. C. Lorentzen, jun., Labæk, Telf. 204.
Niels P. Petersen, Platanvej, Telf. 86.

Manufakturhandlere.

A. Ehlers, Ahlgade, Telf. 83.
Crome & Goldschmidts Udsalg,
(G. Jensen,) Ahlgade, Telf. 194.
Bernhard Høy, Ahlgade, Telf. 92.
Holger Kjær, Ahlgade, Telf. 63.
J. A. Kofoeds Eftfl. (Jul. Christiansen), Smedelundsgade, Telf. 276.
W. R. Tidemands Eftfl. (Carl Reffs), Ahlgade, Telf. 15.
L. Søvdahl-Petersen & Søn, Ahlgade Telf. 151.
H. Østrup Rasmussen, Ahlgade, Telf. 70.

Marskandisere.

Inger Børresen, Brolæggerstræde.

Maskinforhandlere.

Se Jernstøberier.
P. S. Møller, Smedelundsgade, Telf. 182.
Ole Sørensens & Co.s Udsalg, Ahlgade.

Maskinsnedkerier.

V. Asmussen, Jernbaneplads, Tlf. 38.
Smedelundsgades Maskinsnedkeri, Brd. Pedersen, Telf. 243.
N. F. Petersens Enke, Villakvartret, Telf. 207.

Materialister.

J. C. Jensen, Nygade, Telf. 130.
Conrad Marcussen, Ahlgade, Telf. 60.
Ernst Møller, Ahlgade, Telf. 32.

Mejerier.

Holbæk Mejeri, H. Bastiansen, Ahlgade, Telf. 65.
O. Rager, »Vilhelmslyst«, Labæk.
Se endvidere Mælkeudsalg.

Mekanikere.

N. P. Rolsted, Ahlgade, Telf. 185.

Mineralvandsfabriker.

Akt. »Holbæk Bayersk- & Hvidtølbruggeri«, Telf. 97.
Mineralvandsfabriken »Sjælland«, Nygade, Telf. 190.

Modehandlerinder.

K. Gregersen, Ahlgade.
Julie Hansen, Ahlgade.
M. Hvidsteen, Ahlgade, Telf. 87.
Anna Larsen, Ahlgade.
J. S. Larsen, Ahlgade.
J. Silldorff, Nygade.
M. Spanget, Ahlgade.

Murermestre.

Hans P. Andersen, Vimmelskaftet.
H. P. Dithmer, sen., Labæk.
H. P. Dithmer, jun., Jernbanevej, Telf. 84.
N. P. Henriksen, Skolegade, Telf. 337.
Rob Jacobsen, Labæk, Telf. 171.
F. Jørgensen, Vimmelskaftet, Telf. 264.
Isak Madsen, Rolighedsstræde, Telf. 152.
P. Pedersen, Gasværksvej, Telf. 239.

Musikhandlere.

Heide & Hansen, Kirkestræde.
J. K. Jensen Dahl, Ahlgade, Telf. 336.
P. Jensen Petersen, Nygade, Telf. 249.

Musikundervisning.

Fru Aggersborg, Villakv.
Fru M. Cramer Jessen, Ahlgade, Telf. 305.

Blyanter, Penne, Gummi, Lak, Blækhus i Carlo Clausens Bogh.

Fru M. Dam, Kirkestræde.
Fru Sofie Hansen, Villakv., Telf. 164.

Fru Alma Kühl, Smedelundsgade.
Fru J. A. Koefoed, Smedelundsgade.
Fru Kantor Lund, Skolegade.
Musiker Jørgen Nielsen, Labæk.
Frk. Cecilie Petersen, Vestergade.
Frk. Fanny Reimers, Ahlgade.

Mægler.

H. Munch, Ahlgade, Telf. 3.

Mælkeudsalg.

H. Bastiansen, Ahlgade, Telf. 65.
P. Hansen, Smedelundsgade.
Holbæk Mælkeforsyning (S. Mad-
sen), Udsalg i Smedelundsgade,
Telf. 317. Udsalg i Vestergade,
Telf. 292.
Chr. Jensen, Smedelundsgade.
Ole Larsen, Ahlgade.
Søren Larssen, Labæk.
O. Rager, Labæk.

Møbelhandlere.

Hans Andersen, Kirkestræde, Tlf. 69.
V. F. Christensen & J. Nielsen,
Ahlgade.
W. Chr. Knudsen, Smedelundsgade.
Joh. Michaelsen & Søn, Ahlgade,
Telf. 157.
N. F. Petersens Enke, Villakv.,
Telf. 207.
N. M. Rasmussen, Ahlgade.
Fr. Smith, Ahlgade, Telf. 91.

Møller.

Akt. Holbæk Dampmølle, Direk-
tør F. A. Kjær, (priv. Telf. 228),
Telf. 11, 56 og 306.
Roedsmindes Mølle, Telf. 114.

Naadleri.

Læderhandler J. Petersen, Ahlg.,
Telf. 140.

Ostehandler.

Holbæk Osteforretning (C. Nielsen)
Nygade, Telf. 244.

Smedelundsgades Osteforretning,
Smedelundsgade.

Papirhandlere.

Th. Sophus, Ahlgade.
Alb. J. Sørensen, Ahlgade.
D. Sørensen & M. Nielsen, Sme-
delundsgade.

Pensionater.

Fru Bach, Afholdshjemmet, Vester-
gade.
Frk. Neëndam, Torvet.
Fru Anna Jensen, Ahlgade.
Cafe Ourø, Studiestræde.

Petroleumlagerere.

Det danske Petroleumsaktiesel-
skab, Repræsentant: Chr. An-
kjær, Ahlgade, Telf. 75.
Skandinavisk-Amerikansk Petro-
leumsaktieselskab, Repræsent.:
Jul. Mortensen & Co., Bysøstræde
Telf. 12 og 240.

Remmefabrik.

A. F. Lassen, Ahlgade, Telf. 169.

Rebslagerier.

J. Jørgensen, Ahlgade.
A. F. Lassen, Ahlgade, Telf. 169.

Restauratører.

Se Gæstgivere m. fl.

Sadelmagere og Tapetserer.

S. W. Christensens Eftfl., (S. Si-
monsens). Ahlgade.
H. L. Gølnitz, Ahlgade.
Joh. Michaelsen & Søn, Ahlgade,
Telf. 157.
P. A. Skals, Smedelundsgade.
L. C. Vilhelmsen, Smedelundsgade.

Sagførere.

Overretssagfører Viggo Holm, Jern-
banevej. Telf. 66.
Overretssagfører C. Ulrich, Linde-
vej, Telf. 144.
Overretssagfører V. Werner, Ahl-
gade. Telf. 224.

Sagfører C. Bierbaum, Ahlgade,
Telf. 96. (Priv. Telf. 261).
Sagfører Chr. Christiansen, Ny-
gade, Telf. 112.
Sagfører, Kancelliraad R. Johan-
sen, Ahlgade, Telf. 316.
Sagfører Volmer Lind, Ahlgade,
Telf. 96. (Priv. Telf. 255).
Sagfører M. Springborg, Nygade,
Telf. 167.
Sagfører, Justitsraad C. Svante-
mann, Nygade, Telf. 147.

Savværker.

Holbæk Savværk, Høvleværk og
Træhandel, Brødr. Kristensen,
Smedelundshusene, Telf. 37.
Se Maskinsnedkerier.

Sejlmager.

C. Jørgensen, Ahlgade.

Skibsbyggeri.

Akt. Holbæk Skibs- og Baadebyg-
geri, ved Havnen, Telf. 76.

**Skibsprovianterings-
forretning.**

Th. J. Petersens Eftfl., (Martin
Jeppesen), Ahlgade, Telf. 24.

Skifferdækkere.

(Se Blikkenslagere).

Skindhandlere.

Garver E. Davieds, Nygade, Telf.
125.
Slagterm. Jul. Henriksen, Ahlgade,
Telf. 209.
Købmand Søren Winther, Smede-
lundsgade, Telf. 25.

Skomagermestre.

Henrik Andersen, Jernbanevej.
Chr. Andersen, Jernbanevej.
O. P. Andersen, Ahlgade.
P. Balling, Ahlgade.
Th. C. Caspersen, Ahlgade.
J. A. Christiansen, Vimmelskaftet.

J. Hansen, Ahlgade.
N. P. Hansen, Strandgade.
J. P. Jensen, Smedelundsgade.
J. P. Jensen, Labæk.
V. C. Larsen, Labæk.
R. P. Madsen, Ahlgade.
Nic. Nielsen, Ahlgade.
C. A. Olsen, Labæk.
J. Petersen, Ahlgade, Telf. 140.
A. K. Petersen, Fuglsvej.
S. C. Sørensen, Smedelundsgade.
V. F. Sørensen, Ahlgade, Telf. 158.

Skotøjshandlere

Stentoft Christensen, Ahlgade, Te-
lefon 216.
J. C. Frølund, Ahlgade, Telf. 183.
Carl Hansen, Smedelundsgade.
Bernhard Høy, Ahlgade, Telf. 92.
P. V. Jensen, Smedelundsgade. Te-
lefon 265.
P. Meier, Ahlgade.
A. Scheldes Eftfl. (I. H. Nielsen),
Nygade, Telf. 1.
Grønlund Thomsen, Ahlgade, Te-
lefon 145.
Østrup-Rasmussen, Ahlgade, Tele-
fon 70.

Skorstensfejer.

O. Høltzer, Strandgade.

Skædermestre.

A. Ahlfors, Kirkestræde.
A. Christensen, Ahlgade.
L. P. Frederiksen, Kirkestræde.
Fr. Hansen, Ahlgade, Telf. 107.
Vald. Jensen, Nygade.
H. J. Larsen, Labæk.
F. S. V. Lyng, Kirkestræde.
Chr. Petersen, Kirkestræde.
H. J. Petersen, Ahlgade.
H. A. Sørensen, Ahlgade, Telf. 104.
H. G. Sørensen, Borgerstiftelsen.
Grønlund Thomsen, Ahlgade, Tele-
fon 145.

Slagtermestre.

Chr. Børner, Smedelundsgade,
Telefon 39.

Chr. Hansen, Smedelundsgade,
Telefon 205.
H. Hansen, Ahlgade, Telf. 64.
Jul. Henriksen, Ahlgade, Telf. 209.
Wh. Henriksen, Villakv., Telf. 43.
Carl Madsen, Ahlgade, Telf. 54.
Holger Petersen, Ahlgade, Telf. 44.
Brødrene Plambech, Labæk, Tele-
fon 242.

Slagteriudsalg.

Se Kødudsalg.

Smedemestre.

H. Hansen, Blegstræde.
J. P. Henriksen, Kirkestræde.
L. Jensen, Ahlgade, Telf. 51.
L. P. Jensen, Smedelundsgade.
Joh. Larsen, Labæk.
Selmer Petersen, Labæk, Telf. 208.

Smørforsyninger.

Carl Schepler, Ahlgade, Telf. 278.
Smørhuset, Hj. af Ahlgade og Ny-
gade, Telf. 246.
Se Mejerier.

Snedkermestre.

Hans Andersen, Kirkestr., Telf. 69.
V. F. Christensen & J. Nielsen,
Ahlgade.
R. Chr. Hansen, Kastanievej.
W. Chr. Knudsen, Smedelundsgade.
N. P. Larssen, Labæk.
N. F. Petersens Enke, Villakv.
Telefon 207.
N. M. Rasmussen, Ahlgade.
Fr. Smith, Ahlgade, Telf. 91.

Sprogundervisning.

Frk. Jenny Christensen, Ahlgade.
Fru M. Mørch, Smedelundsgade.
Translatør M. C. Jensen, Strand-
vejen.
Translatør, Frk. Ingeborg Peter-
sen, Villakvarteret.

Støbegodsforretninger.

A. F. Lassen, Ahlgade, Telf. 169.
H. P. Nielsen, Ahlgade, Telf. 134.
Th. J. Petersens Eftfl., Martin Jep-
pesen, Ahlgade, Telf. 24.
Se Jernstøberier.

Symaskineudsalg.

Marinus Nielsen, Nygade, Tele-
fon 313.
Singer Symaskineudsalg, Ahlgade,
Telf. 314.

Sæbeforretninger.

Schreiber & Carl Petersen jun.s
Udsalg, Ahlgade.
Sæbehuset, Ahlgade.

Tandlæger.

H. L. Christensen, Nygade, Tele-
fon 89.
Elisabeth Christoffersen, Ahlgade,
Telefon 237.
V. Larsen, Ahlgade, Telf. 103.
A. Rasmussen, Ahlgade.

Tapetsere.

Se Sadelmagere.

Tobaksfabrikanter.

N. Andersens Søn, Ahlgade, Tele-
fon 33.

**Trikotage- og Uldvare-
handlere.**

Stentoft Christensen, Ahlgade, Te-
lefon 216.
De jyske Strikkeriers Udsalg (N.
C. Nielsen), Nygade, Telf. 201.
I. C. Frølund, Ahlgade, Telf. 183.
P. C. Petersen, Ahlgade, Telf. 198.
Anna Rasmussen, Ankerhus, La-
bæk.

**Træskomagere og Trævare-
handlere.**

I. L. Andersen, Labæk.
C. Jensen, Chr. Hansensvej.
Nygades Fodtøjsforretning v. Chr.
Hansen, Hj. af Nygade og Ahl-
gade, Telf. 21.
P. Nielsen, Labæk.
H. Rasmussen, Ahlgade.
A. Scheldes Eftf. (I. H. Nielsen),
Nygade, Telf. 1.
Aug. Sørensen, Smedelundsgade,
Telf. 173.
Joh. Sørensen, Ahlgade.

Tømmerhandlere.

Chr. Hansens Eftfl. (Carl Peter-
sen), Hovedkontor ved Havnen,
Telf. 20 og 330. Pladskontor i
Smedelundsgade, Telf. 300.
Th. J. Petersens Eftfl. (Martin Jep-
pesen), Ahlgade, Telf. 24.

Tømmermestre.

Søren Andreasen, Strandgade.
V. Asmussen, Jernbaneplads, Tele-
fon 38.
H. Eriksen, Labæk, Telf. 220.
N. P. Jensen, Platanvej.
G. Jørgensen, Østerstræde.
Alfr. Pedersen, Strandvejen, Tele-
fon 344.

Uldspinderi.

G. Gørges, Ahlgade.

Uhrmagere.

Georg Frandsen, Ahlgade, Tele-
fon 238.
H. E. Hoffmann, Nygade.
L. Jørgensen, Ahlgade.
Laur. Mathiesen, Ahlgade, Tele-
fon 135.
J. C. Møller, Smedelundsgade.
Marinus Nielsen, Nygade, Telf. 313.
F. V. Slott, Ahlgade, Telf. 283.

Vaskeri.

Dampvaskeriet »København«, Sme-
delundsgade.
»Dannebrog«, Labæk.
»Frem«, Smedelundsgade.
Søstrene Larsen, Kirkestræde.
M. Nielsen, Labæk.
S. Nielsen, Blegstræde.

Viktualiehandlere.

Kirsten Jensen, Smedelundsgade.
F. Rundin, Ahlgade.

Vildthandlere.

J. Larsen, Kirkestræde, Telf. 212.
L. Nielsen, Ahlgade, Telf. 334.

Vinhandlere.

B. W. Clausen, Vestergade, Tele-
fon 343.
N. I. Svendsen, Hotel Isefjord,
Telefon 5.

Violinbygger.

Heide, Kirkestræde.

Vognfabriker.

A. Gottschalck, Ahlgade, Telf. 175.
L. Jensen, Ahlgade, Telf. 51.
Selmer Petersen, Labæk, Telf. 208.

Vognmænd.

And. Andersen, Vimmelskaflet,
Telf. 156.
Chr. Hansen, Labæk, Telf. 213.
Peter Hansen, Labæk, Telf. 99.
And. Larsen, Jernbaneplads, Tele-
fon 13.
F. C. Larsen, Nygade, Telf. 59.
Ole Larsen, Ahlgade.

Ferd. Madsen, Smedelundsgade,
Telefon 42.
Niels Nielsen, Ahlgade, Telf. 154
N. I. Svendsen, Hotel Isefjord,
Telefon 5.

Værtshusholdere.

Se Gæstgivere m. fl.

Ægekspertør

Odense Ægforretnings Filial, Ny-
gade, Telf. 187.

Ølbryggerier.

Se Bryggerier.

Ølhandlere.

Carlsberg Øl-Depot, Mineralvands-
fabriken »Sjælland«, Nygade, Te-
lefon 190.

De forenede Bryggeriers Depot, H.
Hansen, Smedelundsg., Telf. 149.

Tuborg Øl-Depot, C. M. Christof-
fersen, Smedelundsgade, Tele-
fon 202.

Bryggeriet Stjernens Øl-Depot, A.
Madsen, Østerstræde, Telf. 50.

Se Bryggerier.

H. C. Hansen.

De forenede Bryggeriers Depot i Holbæk

anbefaler sig med

De forenede Bryggeriers forskellige Ølsorter

ved

H. C. Hansens Depot.

Køb ikke Deres Uldtøj og Linned,

for De har set, hvad der bydes til billige Priser i

Holbæk ny Trikotageforretning,

Anna Rasmussen,

Ankerhus (lige for Smedelundsgade.)

Personal-Register.**A**

Ahlfors, A. A., Skræderm., Kirke-
stræde.
Akkerman, P., Drejer, Smede-
lundsgade.
Ammentorp, C. E. A., Amtmand,
Sofievej.
Andersen, And., Chr., Arb., Ka-
stanievej.
— A. C., Arb., Chr.-Hansensv.
— A. P., Arb., Labæk.
— C. Chr., Arb. Labæk.
— H., Arb., Strandmøllen.
— H. T., Arb., Ahlgade.
— J. O., Arb., Bysøstræde.
— J. P., Arb., Chr.-Hansensv.
— K. C., Arb., Strandgade.
— L., Arb., Raadhusvejen.
— M., Arb., Skolegade.
— N., Arb., Østerstræde.
— N. P., Arb., Fuglsvej.
— O. Chr., Arb., Ahlgade.
— Rs. P., Arb., Strandmøllen.
— Th., Arb., Ahlgade.
— P. V., Bademester, Chr.-Han-
sensvej.
— C. W., Bagervend, Smede-
lundsgade.
— F. A., Barber, Havnegade.
— J. Chr. Blikkenslager, Ahlg.
— E., Bogholder, Hotel Isefjord
Labæk.
— P. E., Bogholderske, Labæk.
— A. P., Detailhandler, Kasta-
nievej.
— J., Detailhandler, Vestergade
— A. K. E., Enke, Kastaniev.
— A. M. M., Enke, Studiestr.

Andersen, J., Enke, Labæk.
— K. S., Enke, Blegstræde.
— O., Enke, Labæk.
— S. Fr., Enke, Ahlgade.
— S. K., Enke, Holbæk Mark.
— A. M., Ekspeditrice, Smede-
lundsgade.
— H. P., Fiskehandler, Fuglsv.
— C., Fisker, Strandmøllen.
— F. V., Fisker, Vimmelskafte
— Hans, Fisker, Vimmelskafte.
— H. M., Fisker, Østerstræde.
— N. V., Fisker, Brolæggerstr.
— P., fhv. Fisker, Strandvejen.
— P. J., Fisker, Strandvejen.
— J. F., Formand, Sofievej.
— Jens, Formand, Strandgade.
— L. P., Fyrbøder, Chr. Han-
sensvej.
Andersen, A. P., Glarmester, Ahl-
gade.
— H. M., Gaardskarl, Ahlgade.
— C. F., Gæstgiver, Brolægger-
stræde.
— A. C., Handelsmand, Sofievej.
— J. A., Karetmager, Smede-
lundsgade.
— S. S. O. C., Købmand, Bro-
læggerstræde.
— A. T., Kusk, Skolegade.
— Jørg., Købmand, Ahlgade.
— Jørg., Malermester, Kastani-
vej.
— Axel, Maskinarb., Kirkestr.
— G. A., Maskinarb., Strand-
vejen.
— B. M., Maskinstrickerske,
Kirkestræde.

Andersen, N., Indermiss., Skoleg.
 — A. J., Murersvend, Vimmelskiftet.
 — A. M., Murer, Labæk.
 — C. J. A., Murer, Sejdelsv.
 — H. P., Murermester, Vimmelskiftet.
 — J. P., Partikulier, Kirkestr.
 — H. P., Portør, Smedelundsg.
 — M. S., Portør, Fuglsvej.
 — N. P., Postbud, Skolegade.
 — V. A. S., Postbud, Labæk.
 — C. C. E., Reservebetjent, Studiestræde.
 — H. P. C., Sandgraver, Bleystræde.
 — A. H., Skomagerm., Jernbanevej.
 — Chr., Skomagermester, Jernbanevej.
Andersen, O. P., Skomagermester, Ahlgade.
 — B. A., Skræder, Kastanievej.
 — J., Skræder, Fuglsvej.
 — Rs., Skrædersvend, Labæk.
 — R., Skræder, Vestergade.
 — L., Slagteriarbejder, Strandmøllen.
 — M. C., Slagteriarb., Ahlg.
 — C. V., Smed, Strandgade.
 — Hans, Snedkermester, Kirkestræde.
 — G. P. E. K., Stenfisker, Kirkestræde.
 — V. C. F., Stenfisker, Brolæggerstræde.
 — L. P., Stenhugger, Labæk.
 — A. J. M., Syerske, Vimmelskiftet.
 — A. K., Syerske, Labæk.
 — A. M. E., Syerske, Skoleg.
 — E., Syerske, Labæk.
 — H. M. D., Syerske, Labæk.
 — J., Syerske, Brolæggerstræde.
 — M. K., Syerske, Labæk.
 — J. C., Sømand, Brolæggerst.
 — A., Telefonarbejder, Smedelundsgade.
 — J. L., Træskomager, Labæk.
 — Johs. M., Typograf, Amtmandsvej.
 — H. P., Tømrersv., Labæk.

Andersen, Johs., Tømrer, Labæk.
 Andersen, N. J. L., Tømrer, Seidelinsvej.
 — N. P., Tømrer, Ahlgade.
 — A. P., Vognmand, Vimmelsk.
 — Chr., A., Værkfører, Seidelinsvej.
 — H. T. N., Værkmester, Gasværket.
 — H. J., Værtshusholder, Ahlgade.
 — Ole, Væver, Seidelinsvej.
 — A. Chr., Ølkusk, Strandgade.
 — J. Fr., Ølkusk, Roligheden.
 — L. C., Ølkusk, Strandgade.
 Andreasen, Chr. V., Gartner, Hotel Isefjord.
 — H. A. A., Snedker, Kirkestræde.
 — S. J., Tømrermester, Strandgade.
Ankjær, Chr., Købmand, Ahlg.
 Arntz, G. A. C. J., exam. jur., fhv. Bryggeriejer, Lindevej.
Asmussen, L. V., Tømrermester, Jernbaneplads.

B

Bach, E. M., Værtinde, Vestergade.
 Balling, P. C. E., Skomagerm., Ahlgade.
 Barfoed, L. P., Bogholderske, Jernbanevej.
 Barmer, S. A., Trafikassistent, Jernbanepladsen.
 Barnucka, M. J., Frk., Kolletrice, Ahlgade.
Bastiansen, H. D., Mejeriejer, Ahlgade.
 Bayer, M. K., Enke, Skolegade.
 Bech, S., fhv. Købmand, Smedelundsgade.
 Bendixen, C. R., Kontorist, Fuglsvej.
 Bendtsen, N. C., Arb., Strandg.
Bierbum, C. R. P. C., Sagfører, Bankdirektør, Ahlgade.
 Bigandt, E. M. J., Lærerinde, Smedelundsgade.
 Birk, A. M., Enke, Labæk.
 Blum, Enkefrue, Ahlgade.

Blum, H. P., Tømrersv., Labæk.
 Boermann, H. F., Skomagerm., Studiestræde.
 Bok, A., Detailhandler, Labæk.
 Borum, N. C., Husejer, Strandg.
 Brink, J. E. A., Amsraadssekretær, Sofievej.
 Brix, C. J., Pladsformand, Markjorderne.
 Bruun, A. J., Bmd., Holbæk Mk.
 Brønnum, J. C., Maskinarb., Labæk.
 Burke, C. E., Slagter, Kirkestr.
 Bus, H. C. M., Kgl. Vejer, Jernbanevej.
 Bæklund, J. H. R., Postmedhj., Labæk.
 Bøhm, V. L. T., Arrestforvarer, Kirkestræde.
 Bøjesen, R. B., Lærer, Smedelundsgade.
Børner, A. Chr. Slagtermester, Smedelundsgade.
 — Villh., Slagter, Handelsmand, Smedelundsgade.
 Børresen, Inger, Marskandiser, Brolæggerstræde.

C

Carlsen, Larl, Kreaturhandler, Smedelundsgade.
 — C. Chr., Skræder, Kirkestr.
 — C. F., Snedkerv., Markedspladsen.
 Carlson, J. A., Arb., Østerstræde.
 Carstensen, P. M. M., Blikkenslager, Strandvejen.
 Caspersen, Th. C., Skomagerm., Ahlgade.
 Christensen, A., Arb., Roligheden.
 — C. C., Arb., Strandmøllen.
 — J. C., Arb., Chr. Hansensv.
 — J. P., Arb., Strandvejen.
 — L. P., Arb., Strandmøllen.
 — L. P., Arb., Strandvejen.
 — N. P. Arb., Holbæk Markj.
 — Rs., Arb., Chr. Hansensvej.
 — L., Bager, Skolegade.
 — Chr., Bmd., Holbæk Mk.
 — J. J., Bmd., Holbæk Mark.
 — E. R., Branddirektør, Nyg.

Christensen, E., Dameskræderinde, Ahlgade.
 — A. M., Enke, Labæk.
 — A. M., Enke, Skolegade.
 — E. C., Enke, Roligheden.
 — E. M. E. S., Enke, Smedelundsgade.
 — K., Enke, Kastanievej.
 — K. M., Enke, Vestergade.
 — M., Enke, Roligheden.
 — H. J., Ekspedient, Labæk.
 — N., Fisker, Blegstræde.
 — P. J., Fisker, Holl. Mark.
 — A. M., Frk., Kastanievej.
 — C., Frk., Kastanievej.
 — J. E., Frk., Platanvej.
 — K., Frk., Skolegade.
 — K. M., Frk., Kastanievej.
 — T. E., Frk., Ahlgade.
 — F., Gasværksarb., Blegstræde.
 — N. C., Glarmestersv., Jernbanevej.
 — A., Husbestyrerinde, Smedelundsgade.
 — A., Hmd., Hlb. Mark.
 — A. M., Høkerske, Ahlgade.
 — L. M., Karetnager, Labæk.
Christensen, S. C. Stentoft, Købmand, Ahlgade.
 — B. M. B., Lærerinde, Roligheden.
 — J. M., Lærerinde, Ahlgade.
 — J. S., Lærerinde, Platanvej.
 — M. L. J., Lærerinde, Platanvej.
 — C. H., Maskinarb., Blegstr.
 — C. E., Maskinfabr., Ahlgade.
 — L., Murersv., Ahlgade.
 — N., Møller, Vimmelskiftet.
 — C. V. V., Natbetj., Ahlgade.
 — C. K., Partikulier, Skolegade.
Christensen, Laur., Restauratør, Nygade.
 — S. W., fhv. Sadelmager.
 — N. Chr., Skom., Roligheden.
 — And., Skræder, Labæk.
 — H., Skrædersv., Fuglsvej.
 — Chr., Slagter, Fuglsvej.
 — H. D., Slagter, Roligheden.
 — Chr., Smedesv., Smedelundsgade.
 — J. K., Snedker, Blindstræde.
 — V. L., Snedker, Tidemandsv.

Christensen, N. P., Staldforpagter, Ahlgade.
 — H. L., Tamlæge, Premierløjtnant, Hj. af Ahlgade og Nygade.
 — C., Tømrer, Skolegade.
 — Chr., Tømrer, Seidelinsvej.
 — H. M., Tømrer, Chr. Hansensvej.
 — J., Væverske, Blegstræde.
 Christiansen, C. N., Arbm., Kirkestræde.
 — C. P., Arbm., Labæk.
 — K. P., Arbm., Roligheden.
 — L. N., Arb., Smedelundsgade.
 — L. P., Arbm., Labæk.
 — F., Bødker, Raadhusvejen.
 — C., Enke, Studiestræde.
 — P., Husejer og Arb., Hlb. Mk.
Christiansen, J., Købmand, Smedelundsgade.
 — A. C. V., Landmand, Storemøllegaard.
 — L. P., Landmand, Storemøllegaard.
 — A., Pensionist, Labæk.
Christiansen, N. Chr., Sagfører, Nygade.
 — J. A., Skomager, Ahlgade.
 Christoffersen, L. P., Avlsbruger, Hlb. Mark.
 — E. P., Blikkenslager, Sofievej.
 — H. P., Maskinagent, Kirkestr.
 — C. F., Murersvend, Sofievej.
 — Elisabeth, Tamlæge, Ahlg.
 — H., Tømrer, Skolegade.
 — C. M., Ølhandler, Smedelundsgade.
Christoffersen, Ivar, Detailhldr., Smedelundsgade.
 Clausen, Carlo, Boghandler, Ahlgade.
 — Gustav, Fabrikant, Smedelundsgade.
 — C. J. R., Husejerske, Ahlg.
 — J. P., Smed, Strandgade.
 Cohen, H., Prokurist, Nygade.
 Cramer, Justitsraad, Ahlgade.
 — L. A. G., Karetmager, Sofievej.

D

Dahl, J. K. J., Detailhandler, Ahlgade.
 — N. J., Portør, Seidelinsvej.
 — H. C. M., Stationsforstander, Jernbaneplass.
 Dalgaard, A. M. J., Skoleinspekt., Smedelundsgade.
 Dam, M., Enkefrue, Kirkestræde.
 — P. H., Murer, Østerstræde.
 Danielsen, N. P. V., Arbm., Ahlgade.
 — J. M., Enke, Labæk.
 Danø, H. H., Boghandlermedhj., Ahlgade.
 Davieds, P. E., Læderhandler, Nygade.
 Dichmann, Chr., Fisker, Roligheden.
 Dithmer, H. P., Murerm., Jernbanevej.
 — sen H. P., Murerm., Labæk.
 Duncan, J., Maskinfabrikant, Labæk.
 Duus, H. M. K., Faktor, Tidebandsvej.
 Dührkop, Jul., Købmand, Ahlg.

E

Ebeling, F. J., Postekspedient, Labæk.
 Edsberg, Chr. H., Ingeniør, Smedelundsgade.
 Ehlers, C., Kolletrice, Ahlgade.
 — Hedvig, Kolletrice, Ahlgade.
Ehlers, Anna, Købmand, Ahlg.
 Eilertsen, A. H. O., Arbm., Brolæggerstræde.
 Emmerik, O. K., Enke, Markedspladsen.
 Engelhardt, J. C., Typograf, Sofievej.
 — P. D. A., Tømrer, Sofievej.
 Erfurth, J., Enke, Markedspl.
 — P. V. H., Husejer, Smedelundsgade.
 Eriksen, E., Fisker, Strandvejen.
 — J. S., Murersv., Chr. Hansensvej.
 — Hans, Tømrerm., Labæk.

Eriksholm, A. P. J., Forfatter, Skolegade.
 Ertmann, A. W., Glarmestersv., Jernbanevej.

F

Fendrik, M. K., Enke, Seidelinsvej.
 Fensmark, A. E. M., Frk., Ahlgade.
 Fix, G. O., Kæmner, Jernbanevej.
 Fischer, A. F., Blikkenslager, Kastanievej.
 — S. F., Enke, Østerstræde.
 — C. A. V., Værkfører, Smedelundsgade.
 Fjelsted, J. J. V., Arbm., Smedelundsgade.
 Flindt, N., Dr. med., Læge, Professor, Jernbanevej.
 Fordsmand, C. F. V., Guldsmed, Ahlgade.
 Frandsen, Georg, Ahlgade.
 — Knud, Købmand, Ahlgade.
 Frank, Th. P., fhv. Tømrer, Studiestræde.
 Frederiksen, C. C., Arbm., Østerstræde.
 — C. K., Detailhandler og Fisker, Fuglsvej.
 — H. E., Kedelpasser, Brolæggerstræde.
 — Emil, Kreaturhandler, Nygade.
 — M. S., Rulleforretning, Smedelundsgade.
 — L. P., Skræder, Kirkestræde.
 — L. J., Typograf, Labæk.
 — F., Tømrer, Ahlgade.
 Friser, J. P., Konduktør, Kastanievej.
 Frølund, J. C., Købmand, Ahlg.

G

Geertsen, J. D., Politibetjent, Vestergade.
 Geisler, A. M., Enke, Labæk.
 Gnutzmann, T. A. V., Købmand, Smedelundsgade.

Goldenbom, A. M., Vimmelskaffet.
 Gottlibsen, C. C., Snedker, Chr. Hansensvej.
 Gottschalck, C., Enke, Ahlgade.
 — A. B., Karetmagerm., Ahlg.
 — Vald., Købmand, Ahlgade.
 — J. C., Snedker, Smedelundsg.
 Gregersen, P., Arbm., Chr. Hansensvej.
 — H. A., Fyrbøder, Seidelinsvej.
 — J. P., Høker, Ahlgade.
 — K., Modehandlerinde, Ahlg.
 Grøn, P. C. Larsen, Gartner, Hlb. Mark.
 Guldager, C. P. L., Toldassistent, Kastanievej.
 Gulstad, A., Kommis, Lindevej.
 — A. J. S., Læge, Lindevej.
 Gustausen, C., Arbm., Brolæggerstræde.
Gørges, G. H. E., Farver, Ahlgade.
Gørges, J. F. C., Farver, Ahlg.
 Gøinitz, H. L., Sadelmager, Ahlgade.

H

Haagensen, G. C. O., Arbm., Blindestræde.
 — H. F. V., Arbm., Labæk.
 — M. M., Enke, Labæk.
 — H. C., Fisker, Strandvejen.
 — H. P., Former, Labæk.
 Halvorsen, J. F. V., Toldforvalter, Løjtnant, Toldboden.
 Hammerich, N. J. P., Forretningsbestyrer, Nygade.
 Hannibal, H. L. R., Trafikassistent, Smedelundsgade.
 Hansen, A. C., Arbm., Ahlgade.
 — Chr., Arb., Blegstræde.
 — Chr. J., Arbm., Chr. Hansensvej.
 — C. H. V., Arbm., Hlb. Mark.
 — H., Arbm., Strandgade.
 — H. P., Arbm., Smedelundsg.
 — H. V., Arbm., Smedelundsg.
 — J. H., Arbm., Blegstræde.
 — J. P., Arbm., Smedelundsg.
 — L. P., Arbm., Sofievej.

- Hansen, L. Th., Arbm., Kirkestr.
 — Niels, Arbm., Labæk.
 — N., Arb., Brolæggerstræde.
 — O., Arb., Vimmelskafte.
 — P. Chr., Arbm., Ahlgade.
 — O. S., Arbm., Brolæggerstr.
 — P. J., Arbm., Blegstræde.
 — W. F., Arbm., Blegstræde.
 — Laura, Arbejderske, Chr. Hansensvej.
 — H. P., Bager, Nygade.
 — J. P., pens. Banearbejder, Kastanievej.
 — Chr., Bladhandler, Ahlgade.
 — Th. M., Bogbinder, Smedelundsgade.
 — B. J. F., Bogholderske, Labæk.
 — B. M., Bogholderske, Ahlg.
 — Ingr. Wiggers, Bogholderske, Nygade.
 — N. P., Bmd., Hlb. Mark.
 — N. E., Borgmester, Bysøpl.
 — N. C., Bybud, Kirkestræde.
 — C. F., Bødkermester, Labæk.
 — Hans, Cyklehandler, Ahlg.
 — K., Dameskræderinde, Tidemandsvvej.
 — J. P., Detailhandler, Labæk.
 — Carl, Ekviperingshandler, Smedelundsgade.
 — J. G., Drejer, Kirkestræde.
 — A. M., Enke, Smedelundsg.
 — A. M., Enke, Brolæggerstr.
 — B. S., Enke, Brolæggerstr.
 — C. A., Enke, Seidelinsvej.
 — E. V., Enke, Markedspladsen
 — J. G., Enke, Ahlgade.
 — K., Enke, Østerstræde.
 — M. K., Enke, Kastanievej.
 — M. M. C. A., Enke, Kirkestr.
 — M. L., Enkefrue, Smedelundsgade.
 — S., Enke, Chr. Hansensvej.
 — S. C., Enke, Labæk.
 — H. P., Fisker, Østerstræde.
 — H. S., Fisker, Østerstræde.
 — L. P., Fisker, Brolæggerstr.
 — H. P., Former, Chr. Hansensvej.
 — H. A., Forretningsfører, Smedelundsgade.
 — Holger, Forvalter, Sofievej.
- Hansen, E., Frk., Bysøpladsen.
 — N. H., Gaardskarl, Ahlgade.
 — A. J., Gæstgiver, Havnegade.
 — H., Handelsmand, Labæk.
 — Chr., Hestehandler, Nygade.
 — Hans, Husejer, Labæk.
 — A. E. C., Husejerske, Seidelinsvej.
 — Signe Wiggers, Husbestyrerinde, Nygade.
 — H., Hmd., Holbæk Mark.
 — H. P. Monrad, Journalist, Storemøllehus.
 — Alf., Kontorbestyrer, Labæk.
 — Chr. A. P., Købm., Ahlgade.
 — Chr. J., Købmand, Ahlgade.
- Hansen, Fr., Købmand, Ahlgade.*
 — H. N., Kaffehandler, Ahlg.
 — Poul, Købmand, Ahlgade.
 — A. L. F., Kørekarl, Ahlgade.
 — K. P., Kørekarl, Nygade.
 — C. A., Lærer, Kommunebogholder, Strandvejen.
 — P., pens. Lærer, Ahlgade.
 — P. Chr., Maler, Sofievej.
 — H., Malersv., Vimmelskafte.
 — N. P. S., Malersv., Smedelundsgade.
 — L. C. M., Maskinarb., Kastanievej.
 — C. J. C., Murer, Rolighedens.
 — J. P., Møller, Labæk.
 — L., Murer, Smedelundsgade.
 — V. C. V., Murersv., Kirkestr.
 — J. P. C., Musiker, Kirkestr.
 — Peter, Mælkehandler, Smedelundsgade.
 — J., Overportør, Ahlgade.
 — Emil, fhv. Politibetjent, Seidelinsvej.
 — J. F., Portør, Studiestræde.
 — H. H., Rangérfører, Seidelinsvej.
 — H. J., Redaktør, Nygade.
 — L. P., Savværksarb., Chr. Hansensvej.
 — Aug. H., Skibsfører, Labæk.
 — A., Skomager, Kirkestræde.
 — J., Skomager, Bagstræde.
 — N. P., Skomager, Strandg.
 — A. O., Skræder, Chr. Hansensvej.
 — C., Skræder, Sofievej.

- Hansen, H. P., Skræder, Kastaniev.
 — Chr., Slagtermester, Smedelundsgade.
 — H., Slagterm., Ahlgade.
 — H. F., Slagter, Labæk.
 — H. L., Slagteriarb., Kirkestr.
 — N. Chr., Slagteriarb., Brolæggerstræde.
 — H. F., Smed, Ahlgade.
 — H., Smed, Blegstræde.
 — J. P. D., Snedker, Kirkestr.
 — M. P. S., Snedkersv., Labæk.
 — R. Chr., Snedkerm., Kastanievej.
 — N. C., Stenhugger, Strandmøllen.
 — A. M. O., Strygerske, Smedelundsgade.
 — C., Syerske, Chr. Hansensvej.
 — H., fhv. Sømand, Tidemandsvvej.
 — Chr. H., Telefonarb., Ahlgade.
 — N. P., Tilskærer, Strandgade.
 — L. P., Typograf, Labæk.
 — H. C., Tømrer, Strandgade.
 — J. H., Tømrer, Hlb. Mark.
 — H. P., Vognmand, Labæk.
 — J. Chr., Vognmand, Labæk.
 — Lenith, Værkfører, Platanvej.
 — H. C., Værtshush., Labæk.
 — Sofus, Værtshush., Smedelundsgade.
 — V. S., Værtsholder, Labæk.
- Hansen, H. C., Ølhandler, Kirkestræde.*
 Harpøth, I. T., Læge, Nygade.
 Hartfelt, A. M. V., Toldassistent, Seidelinsvej.
 Hartvig, Chr., Arbm., Labæk.
 Hasselbalch, L., Husbestyrerinde, Ahlgade.
 Hatt, P. J., Lærer, Blegstræde.
 Hedenskog, M. C., Frk., Fotograf, Ahlgade.
 — E. S., Frk., Ahlgade.
 — J. C., Frk., Ahlgade.
 Heide, Violinbygger, Kirkestræde.
 Heilesen, C., Kontorist, Kirkestr.
 Henningsen, E., Boghandler, Ahlgade.
- Henningsen, H., Handelsrejsende, Platanvej.
 Henriksen, Chr., Arb., Brolæggerstræde.
 — O. P., Bmd., Holbæk Mk.
Henriksen, J. O., Conditorske, Ahlgade. ...
 — J. H., Ejendomshandler, Ahlgade.
 — A. M., Enke, Smedelundsg.
Henriksen, J. P., Fiskehandler, Roligheden.
 — V., Fiskehandler, Vimmelsk.
 — M. K., Fiskehandlerske, Ahlgade.
 — J. P. Fisker, Roligheden.
 — L. M., Fisker, Brolæggerstr.
 — F. V. L., Forretningsb., Ahlgade.
 — N. P., Kusk, Fuglsvej.
 — J., Fhv. Maaler, Roligheden.
 — F. V., Malerm., Blegstræde.
 — N. P., Murermester, Skoleg.
 — Th., Skræder, Ahlgade.
 — H. J., Mælkekusk, Labæk.
 — H. V., Slagter, Vimmelskafte.
 — L. J., Slagterm., Ahlgade.
 — J. P., Smedemester, Kirkestr.
 — J. P., Væver, Ahlgade.
- Hermansen, K., Frk., Fuglsvej.
 Hessellund, C. A., Lærerinde, Sofievej.
 Himmelstrup, J. J., Lærerinde, Kastanievej.
 Hjorth, C. A., Proprietær, Nyvangsgaarden.
 Hoffmann, H. E., Uhrmager, Nygade.
 Holm, L. M., Enkefrue, Ahlgade.
 — Johs., Købmand, Jernbanepads.
Holm, Viggo, Overretssagfører, Jernbanevej.
 — B., Skræder, Labæk.
 Holmberg, N., Kunstdrejer, Ahlgade.
 Holst, P. N., Toldassistent, Løjt-nant, Raadhusvej.
 Hornhaver, A. J. S., Bogholderske, Sofievej.
 — W. C. E., Værkfører, Sofiev.
 Horup, G. L., Bogholder, Platanvej.

Hougaard, J. H., Snedker, Strandgade.
 Hvejsel, J. P., Tilskærer, Skoleg.
 Hvidsteen, S. E. S., Købmand, Ahlgade.
 Hvidtfeldt, S. P., Snedker, Labæk.
 Hviid, A. M., Husbestyrerinde, Bysøstræde.
 — J. P. J., Lærer, Skolegade.
 Høier, C., Skomager, Borgerstiftelsen.
 Høirup, J. K. M. N., Lærer, Kastanievej.
 Høy, Bernhard, Købmand, Ahlg.
 Højgaard, A. P., Murersv., Sofievej.
 Høltzer, O. V., Skorstensfejer, Strandgade.
 Høyer, A. V., Maskinarb., Kirkestræde.

I

Ibsen, H. K. T., Frk., Kontorist, Jernbaneplads.
 — H. H. A., Redaktør, Ahlgade.
 Ingerslev, Fr., J., Herredsfoged, Sofievej.
 Isaksen, H. F. H., Murersv., Sofievej.

J

Jacobsen, H. P., Arb., Fuglsvej.
 — K. E., Arb., Hotel Isefjord.
 — N. H., Arb., Vimmelskaftet.
 — Chr., Detailhandler, Blegstr.
 — J. M., Enke, Blindestræde.
 — M. K., Enke, Kastanievej.
 — M. L., Enke, Strandgade.
 — S., Enke, Labæk.
 — J., Fisker, Strandvejen.
 — L., Fisker, Østerstræde.
 — J. M., Forpagter, Borgmester-Mark.
 — P., Købmand, Smedelundsgade.
 — P. O., Landpostbud, Holbækgade.

Jacobsen, J. S., Lærer, cand. phil., Skolegade.
 — A. P., Murer, Strandvejen.
 — A. R. J., Murermester, Løjtnant, Labæk.
 — H. V., Snedker, Kirkestræde.
 — M. M. J., Strygerske, Strandvejen.
 — H., Sømmand, Strandvejen.
 — J. P., Typograf, Smedelundsgade.
 — J. P., Værtshusholder, Markedspladsen.
 Jensen, C. C. Aug., Agent, Ahlg.
 — A. P., Arb., Labæk.
 — C. A., Arb., Ahlgade.
 — C. F. A., Arb., Chr.-Hansensvej.
 — C. P. V., Arb., Østerstræde.
 — E. V., Arb., Fuglsvej.
 — Fr., Arb., Strandmøllen.
 — H., Arb., Blindestræde.
 — H. C., Arb., Blegstræde.
 — H. Chr., Arb., Sofievej.
 — H. C., Arb., Chr.-Hansensv.
 — H. J., Arb., Chr.-Hansensv.
 — Jens, Arb., Smedelundsgade.
 — J., Arb., Labæk.
 — J. C., Arb., Labæk.
 — J. Chr., Arb., Roligheden.
 — J. S., Arb., Kastanievej.
 — J. V., Arb., Fuglsvej.
 — L., Arb., Nygade.
 — L., Arb., Sejdelsinsvej.
 — L. Chr., Arb., Chr.-Hansensvej.
 — L. F., Arb., Labæk.
 — L. P., Arb., Østerstræde.
 — L. P., Arb., Østerstræde.
 — M. C., Arb., Sofievej.
 — M. P., Arb., Østerstræde.
 — N., Arb., Bysøstræde.
 — Niels, Arb., Smedelundsg.
 — N. P. C., Arb., Ahlgade.
 — N. P. C., Arb., Skolegade.
 — P. Chr., Arb., Roligheden.
 — P. C., Arb., Skolegade.
 — J. P., Avlsbruger, Holbæk Mark.
 Jensen, Carl, Bagermester, Smedelundsgade.
 — N. P., Bagersv., Smedelundsgade.

Jensen, J. Chr., Banearb., Smedelundsgade.
 — C. Chr., Barbérsvend, Smedelundsgade.
 — H. E., Blikkenslager, Labæk.
 — N. P., Bmd., Holbæk Mk.
 — J. P., Brøndborer, Smedelundsgade.
 — N. P., Bødker, Strandgade.
 — C. F., Cigarmager, Chr. Hansensvej.
 Jensen, Carl, Cyklefabrikant, Raadhusvejen.
 — E. C., Dameskræderinde, Nygade.
 Jensen, J. C., Detailhandler, Nygade.
 — K. M., Detailhandlerske, Strandgade.
 — V., Detaillist, Strandgade.
 — N., Drejer, Kirkestræde.
 Jensen, A. C. V., Ekviperingshandler, Kastanievej.
 — A. K., Enke, Sofievej.
 — A. M., Enke, Chr. Hansensv.
 — B. K., Enke, Østerstræde.
 — B. S., Enke, Labæk.
 — F. C. M., Enkefrue, Ahlg.
 — J., Enke, Labæk.
 — J., Enke, Ahlgade.
 — K., Enke, Labæk.
 — K., Enke, Labæk.
 — K. M., Enke, Labæk.
 — K. M., Enke, Vimmelskaftet.
 — K. M., Enke, Østerstræde.
 — M., Enke, Raadhusvejen.
 — Marg., Enke, Strandgade.
 — N., Enke, Labæk.
 — R. H., Enke, Smedelundsg.
 — S., Enke, Smedelundsgade.
 — Chr., Faktor, Strandgade.
 — A. P., Fiskelhandler, Smedelundsgade.
 Jensen, J. F., Farvehandler, Ahlgade.
 — Erastus, Fisker, Brolæggerstr.
 — H. N., Fisker, Labæk.
 — J. C., Fisker, Labæk.
 — J. N., Fisker, Roligheden.
 — L., Fisker, Strandvejen.
 — N. S., Fiskerifoged, Roligheden.
 — N., Gartner, Ahlgade.

Jensen, Johs., Gæstg., Studiestr.
 — Hans, Havemand, Ahlgade.
 — J. O., Husejer, Holbæk Mk.
 — N., fhv. Husejer, Skolegade.
 — O., Husejer, Arb., Strandmøllen.
 — C. L., Karetmager, Strandmøllen.
 — N. E., Karetmager, Blegstr.
 — N. C., Klejnsmedesv., Strandgade.
 — Hans, Kusk, Fuglsvej.
 — Gust., Købmand, Ahlgade.
 — J. C., Lagerkarl, Bysøstr.
 — P., Landpost, Nygade.
 — M. C., Lærer, Strandvejen.
 — M. K., pens. Lærerenke, Skolegade.
 — A. P., Maler, Labæk.
 — C. C., Malersv., Smedelundsgade.
 — N. P., Malerm., Sofievej.
 — C. H. L., Missionær, Roligheden.
 — H. P., Maskinarbejder, Lab.
 — H. V., Maskinarb., Blegstr.
 — N., Mineralvandsarb., Ahlgade.
 — E. M., Murersvend, Strandg.
 — H., Murersv., Østerstræde.
 — S. C., Murer, Chr. Hansensvej.
 — M. O., Musiker, Labæk.
 — Rs., Møller, Kastanievej.
 — E. C. V., Natfyrmand, Smedelundsgade.
 — Anna Pensionatejer, Ahlgade.
 — K. J., Pianoarbejder, Nyg.
 — A., Portør, Fuglsvej.
 — P. L., Portør, Smedelundsgade.
 — V. C. V., Portør, Kastaniev.
 — Jens, Skomager, Fuglsvej.
 — S. P., Postbud, Jernbanevej.
 — H. J., Pudser, Ahlgade.
 — C. P., Savskærer, Strandv.
 — J. P., Skomager, Smedelundsgade.
 — J. P., Skomager, Labæk.
 — V. E., Skrædersv., Bysøstr.
 — C. M., Slagtersv., Ahlgade.
 — L. P., Slagtersvend, Roligheden.

- Jensen, L. P., Slagtersv., Ahlgade.
 — Chr., Smed, Ahlgade.
 — J. F., Smedesv., Smedelundsgade.
 — Henrik, Smedesv., Strandgade.
- Jensen, L., Smedem., Ahlgade.
 — L. P., Smedem., Smedelundsgade.
 — N. P., Smedesv., Labæk.
 — Chr., Snedkersv., Labæk.
 — J., Snedker, Sejdelsinsvej.
 — J. C., Snedker, Strandgade.
 — J. O., Snedker, Holbæk Markjorder.
 — L. H., Snedkersv., Plantanvej.
 — E. P., Strygerske, Skolegade.
 — E. D., Syerske, Pøsekrogen.
 — K. O. K., Syerske, Labæk.
 — L. K., Syerske, Chr. Hansensvej.
 — C. C., Sømand, Sejdelsinsv.
 — H. C. G., fhv. Sømand, Strandgade.
 — Rs., Tobaksspinder, Blegstræde.
 — C., Træskomager, Chr. Hansensvej.
 — C. F. V., Typograf, Seidelsinsvej.
 — Chr., Tømrersv., Chr. Hansensvej.
 — J. P., Tømrer, Kirkestræde.
 — N. P., Tømrerm., Platanvej.
 — Peter, Vejmand, Chr. Hansensvej.
 — Kirsten, Victualiehandler-ske, Smedelundsgade.
- Jeppesen, V. F., Arb., Strandv.
 — A. K., Enke, Markedspl.
 — K. M., Enke, Labæk.
- Jeppesen, Martin, Købmand, Ahlgade.
 — M. P., Missionær, Rolighed.
- Jespersen, C. F., Enke, Labæk.
 — H. M. J., Skorstensfaber,
 — P. E., Tømrer, Skolegade.
- Jessen, M. C., cand. phil., Lærer, Ahlgade.
 — J., Formand, Sofievej.
- Johansen, J., Arb., Østerstræde.
 — J. C., Forvalter, Nygade.
- Jensen, N. P., Husmand, Holbæk Mark.
 — Martin, Agent, Platanvej.
 — E., Maskinarb., Strandg.
 — R., Sagfører, Kancelliraad, Ahlgade.
 — V., Maskinarb., Labæk.
 — J. C., Slagteri-
 arb., Labæk.
 — V. E., Stenhugger, Labæk.
 — Chr. E., Typograf, Labæk.
 — Peter, Tømrer, Smedelundsgade.
- Joost, C. N., Enke, Strandgade.
 — D. B., Strygerske, Labæk.
- Jørgensen, C., Arbm., Holbæk Mark.
 — C. E. H., Arb., Strandgade.
 — J. Chr., Arb., Østerstræde.
 — J. B. M., Arb., Chr. Hansensvej.
 — K. C., Arb., Jernbanevej.
 — K. J., Arb., Østerstræde.
 — K. P., Arbm., Smedelundsgade.
 — L. Chr., Arb., Labæk.
 — N. Chr., Arbm., Brolæggerstræde.
 — P., Arb., Bysøstræde.
 — V., Arb., Østerstræde.
 — Vilh., Arb., Chr. Hansensv.
 — A. K., Arbejderske, Fuglsv.
 — F. C., Brødkusk, Chr. Hansensvej.
 — J. F., Brøndborer, Smedelundsgade.
 — A. S. F., Dameskræderinde, Nygade.
 — Ludv., Drager, Strandgade.
 — D., Enke, Pøsekrogen.
 — Enkefrue, Kastanievej.
 — M. K., Enke, Sofievej.
 — M. J., Enke, Østerstræde.
 — Th., Enke, Vimmelskaffet.
 — J. P. C., Fiskehandler, Fuglsvej.
 — P. J., Forgylder, Chr. Hansensvej.
 — J. C., Handelsmand, Østerstræde.
 — L., Hmd., Holbæk Mark.
 — Niels, fhv. Høker, Strandgade.

- Jørgensen, Olga, Frk., Lærerinde, Sofievej.
 — J. Chr., Malersv., Strandg.
 — C., Maskinmester, Sofievej.
 — G. L., Murer, Østerstræde.
 — G. F., Murermester, Vimmelskaffet.
 — H., Chr., Murersv., Labæk.
 — A. J., Musiker, Kirkestræde.
 — L., Møller, Sofievej.
 — P. E., Politibetjent, Labæk.
 — N. J., Portør, Fuglsvej.
 — J. C. A., Rebslager, Ahlgade.
 — H. C., Skræder, Strandg.
 — P. O., Smaakører, Chr. Hansensvej.
 — J. P., Stenhugger, Brolæggerstræde.
 — A. K., Syerske, Smedelundsgade.
 — K. S., Syerske, Labæk.
 — N., Tømrer, Studiestræde.
 — L. P. F., Uhrmager, Ahlgade.
- K**
- Kaae, Aage, Rejseinspektør, Smedelundsgade.
 Kardel, H. C. D. T., Lagerforvalter, Platanvej.
 Karlsen, L. M. K., Arb., Sejdelsinsvej.
 Keldsen, S. M., Rolighed.
 Kierkgaard, C. A., Distriktslæge, Smedelundsgade.
 Kirkegaard, N. P., Fotograf, Ahlgade.
 Kjeldsen, Carl, Hotelforp., Jernbanevej.
 Kjær, F. A., Direktør, Jernbanev.
 Kjær, Holger, Købmand, Ahlgade.
 — N. P. J., Rulleforretning, Kastanievej.
 — N. J., Togfører, Kastaniev.
- Klein, C. A. P., Malermester, Pøsekrogen.
 — C. H., Slagteri-
 arb., Brolæggerstræde.
- Knop, Kr., Branddirektør, Jernbanevej.
 Knudsen, L., Arb., Nygade.
 — Niels, Fisker, Brolæggerstr.
- Knudsen, N. Chr., Banefmd., Kastanievej.
 — T. L., Billedhugger, Tide-
 mandsvej.
 — Hans, Gaardskarl, Labæk.
 — F. A. M., Lejetjener, Labæk.
 — Chr., Partikulier, Strandv.
 — J. C., Slagteri-
 arb., Strandg.
 — L. P., Smed, Fuglsvej.
 — W. Chr., Snedkerm., Smedelundsgade.
 — H., Tømrer, Strandgade.
 — P. A., Vejer og Maler, Bro-
 læggerstræde.
- Koed, M. A., Enkefrue, Nygade.
 Kofoed, L., Fabriksinspektør, Skolegade.
 Kofoed, R. V. C., fhv. Købmand, Hj. af Ahlgade og Bysøstr.
 — J. A., Kbm., Smedelundsgade.
- Kornerup, Th. O., Postmester, cand. polit., Jernbanepl.
 Krag, E. K., Enke, Blegstræde.
 Krarup, A. V., Apoteker, Ahlgade.
 Kristensen, N., Lokomotivfører, Labæk.
 — K., Lærer, Kastanievej.
 — J. C., Rengøringskone, Smedelundsgade.
 — N. P., Savværksejer, Nygade.
 — N. K., Skrædersv., Østerstr.
- Kristiansen, Marie, Pøsekrogen.
 Krogh, N., Kontorist, Jernbanev.
 Krüger, A. F., Husbestyrerinde, Nygade.
- Kryger, A., Syerske, Nygade.
 Kuhr, H. H., Snedker, Tidemandsvej.
 Kühl, H. J. A., Barbér, Smedelundsgade.
- L**
- Lang, C. M., Lærerinde, Kastanievej.
 Larsen, A. V., Arb., Smedelundsgade.
 — Carl, Arb., Smedelundsgade.
 — C. F., Arb., Seidelsinsvej.
 — C. F., Arb., Fuglsvej.
 — H., Arb., Chr. Hansensvej.

- Larsen, H., Arbm., Fuglsvej.
 — H., Arb., Labæk.
 — H. L., Arb., Strandgade.
 — J. Chr., Arb., Raadhusvejen.
 — Jens, Arb., Smedelundsgade.
 — J. J., Arb., Brolæggerstræde.
 — L., Arb., Blegstræde.
 — Lars, Arb., Strandmøllen.
 — Lars, Arb., Kastanievej.
 — L. P., Arb., Vimmelskafte.
 — L. P., Arb., Vimmelskafte.
 — N., Arb., Labæk.
 — Peter, Arb., Ahlgade.
 — Søren, Arb., Raadhusvejen.
 — L. E., Bagerv., Roligheden.
 — H. C., Barbér, Smedelundsgade.
 — V., Bmd., Holbæk Mark.
 — Alb., Brødkusk, Fuglsvej.
 — F. V. R., Dyrslæge, Kirkestr.
 — Enkefrue, Enke efter Fatgaardsb., Kirkestræde.
 — A., Enke, Østerstræde.
 — Ane, Enke, Strandgade.
 — Ane, Enke, Labæk.
 — Ane, Enke, Labæk.
 — A. M. C., Enke, Roligheden.
 — A. S., Enke, Blegstræde.
 — C., Enke, Chr. Hansensvej.
 — D. S., Enke, Kastanievej.
 — H., Enke, Brolæggerstræde.
 — Enke efter Murer H. L., Labæk.
 — J., Enke, Seidelinsvej.
 — J. C., Enke, Sofievej.
 — M., Enke, Chr. Hansensvej.
 — M. M., Enke, Labæk.
 — M. M., Enke, Chr. Hansensvej.
 — J. P. J., Fisker, Østerstræde.
 — L. C., Former, Seidelinsvej.
 — J., Fæstemand, Kirkestræde.
 — J. P., Gaardskarl, Ahlgade.
 — L. E., Gaardskarl, Sofievej.
 — R., Havnefoged, Havnepl.
 — F. C., Hotelejer, Nygade.
 — N., Husejer, Chr. Hansensvej.
 — Niels P., fhv. Husejer, Ahlgade.
 — Anna, Husbest., Labæk.
 — Chr., Husjomfru, Ahlgade.
 — H. E., Karetmager, Ahlg.
- Larsen, L. P. J., Kommissionær, Ahlgade.
 — L. J., Konditor, Labæk.
 — Jens, Kreaturhandler, Kastanievej.
 — And., Købmand, Jernbanepl.
 — J. P., Lejetjener, Fuglsvej.
 — J. P., Malerm., Sofievej.
 — N. C., Maler, Skolegade.
 — J. P. V., Maskinarb., Labæk.
 — Anna, Modehandlerinde, Ahlgade.
 — J. S., Modehandlerinde, Ahlgade.
 — N. P., Mælkehandler, Smedelundsgade.
 — L., Møller, Labæk.
 — F., Portør, Jernbaneplads.
 — J. L., Portør, Sofievej.
 — J. P., Skolepedel, Kirkestr.
 — V. C., Skomager, Labæk.
 — H. J., Skræderm., Labæk.
 — J. C. L., Slagtersv., Raadhusvejen.
 — L. Chr., Smed, Fuglsvej.
 — L. J. O., Smedem., Labæk.
 — L. V., Smed, Strandgade.
 — Rs., Smed, Markedspladsen.
 — A. V. G., Snedker, Seidelinsvej.
 — Chr. V., Snedkersv., Ahlgade.
 — Ane, Syerske, Vimmelskafte.
 — G. V., Tandlæge, Ahlgade.
 — G., Typograf, Seidelinsvej.
 — C. A., Vaskeriejerske, Kirkestræde.
 — Wilh., Vaskeriejerske, Kirkestræde.
 — Ole, Vognmand, Ahlgade.
 Larssen, S. C., Avlsbruger, Labæk.
 — Søren, Købm., Smedelundsgade.
 — N. P., Snedkerm., Labæk.
 Larsson, J. P., Kommis, Ahlgade.
 Lassen, A. F. T., Fabrikant, Ahlgade.
 — G. A., Forretningsfører, Ahlgade.
 Lauersen, M., Slagteri-
 arbejder, Brolæggerstræde.
 Lauritzen, J. P., Typograf, Sofievej.

- Lebeck, E. M. M., Lærerinde, Sofievej.
 — J. J. Th. G., Provst, Sognepr., Sofievej.
 Lembke, P. C., Bogholder, Sofievej.
 Lerche, H. H., Amtsforvalter, By-
 søpladsen.
 Levinsky, Landstingsmand, Redak-
 tør, Ahlgade.
 Levring, Chr. M., Kommis, Ahlgade.
 Lind, Volmer, Sagfører, Lindevej.
 — L., Snedker, Smedelundsg.
 Lindholdt, C. A. A., Købm., Sko-
 legade.
 Lodahl, A., Asylbest., Roligheden.
 Lorentzen, C. C., Malerm., Labæk.
 — C. C., Malerm., Studiestræde.
 Ludvigsen, A. C., Kommis, Ahlgade.
 Lund, J. C., Graver, Kirkestræde.
 — Otto, Kordegn, Skolegade.
 — P. J., Lærer, Chr. Hansens-
 vej.
 Lundsberg, L. P. L., Arb., Østrstr.
 Lyng, C. J. G., Bogholder, Ahlg.
 — J. F. C., Kommis, Ahlgade.
 — F. S. V., Skræder, Ahlgade.
 Løbger, H. M., Bogholderske, Jern-
 banevej.
- M**
- Madsen, H. P., Arbm., Labæk.
 — P., Arbm., Roligheden.
 — J. C., Bager, Fællesbageriet.
 — J., Bogholder, Nygade.
 — A. P., Detaillist, Østerstræde.
 — J. A., Enke, Jernbanevej.
 — K., Enke, Roligheden.
 — M., Enke, Smedelundsgade.
 — R., Handelsgartner, Kastanie-
 vej.
 — F. V., Karetmager, Kirkestr.
 — H. T., Konditor, Skolegade.
 — M. P., Lokomotivfører, Sko-
 legade.
 — Niels, Maaler, Labæk.
 — T. T., Maskinarb., Skolegade.
 — M. Th., Maskinpasser, Ahlgade.
- Madsen, C. Isak, Murerm., Rolig-
 heden.
 — H., Møllerm., Jernbanevej.
 — Carl T. C., Slagterm., Ahlg.
 — J. C., Slagteri-
 arb., Ahlgade.
 — R. P., Skomager, Ahlgade.
 — A. M., Enke, Syerske, Sme-
 delundsgade.
 — S. N., Syerske, Smedelunds-
 gade.
 — J. L., Tekniker, Ahlgade.
 — J. F., Vognmand, Smede-
 lungsgade.
 Marcussen, Karen, Enkefrue, Hj.
 af Ahlgade og Nygade.
 — F., Maaler, Østerstræde.
 Marcussen, Conrad, Materialist,
 Ahlgade.
 Markfelt, P. J., Konduktør, Labæk
 Marquertsen, Jul., Former, Sei-
 delinsvej.
 Mathiesen, Lauritz, Guldsmed,
 Ahlgade.
 Maxen, L. P., fhv. Landmand, Sko-
 legade.
 Meilche, G., Bundtmager, Ahlgade.
 Meier, P. P., Ekviperingshandler,
 Ahlgade.
 — A. D., Frk., Nygade.
 — M. H., Konditorske, Nygade.
 Mellerup, F. S., Barber, Platan-
 vej.
 — E., Frk., Markedspladsen.
 Meyer, cand. pharm., Bryggeridir.,
 Vestergade.
 — Ida A. H., Frk., Platanvej.
 Michaelsen, V., Fouragehandler,
 Smedelundsgade.
 — J., Sadelmagerm., Ahlgade.
 — J. B., Sadelmagerm., Ahlgade
 Mikkelsen, K., Fodermester, We-
 genersminde.
 — Chr., Pottemagersvend, Ahlgade.
 Mith, F. G., Former, Strandgade.
 Moegreen, G. W., Menighedsforst.,
 Labæk.
 Mogensen, L., Arbm., Labæk.
 — And., Disponent, Kastanie-
 vej.
 — S., Enke, Markedspl.
 Mohr, C. C., Smed, Blegstræde.

Mortensen, N. C., Arbm., Strandmøllen.
 — H. H., Bmd., Holbæk Mark.
 — C. M. B., Bryggeriarb., Sofievej.
 — Ch., Bud, Ahlgade.
 — J. P. V. A., Cigarhandler, Smedelundsgade.
 — J. C. V., Kommiss, Nygade.
 — D. A., Enke, Labæk.
 — K., Enke, Chr. Hansensvej.
 — P. Th. E., Garversv., Nyg.
Mortensen, Julius, Købmand, By-søstræde.
 — V., Landpostbud, Sofievej.
 — Mads, Lokomotivfører, Markedspladsen.
 — R., Pakhusfmd., Skolegade.
 — Chr. F. O., Postekspedient, Kastanievej.
 — H. P., Snedker, Østerstræde.
 — M. L., Tømrersv., Tidemandsvej.
 Mouritzen, O. V., Typograf, Kirkestræde.
 Munch, H., Mægler, Ahlgade.
 Muxoll, E. L., Lærerinde, Strandgade.
 Müller, A. D. M., Bogholderske, Bysøpladsen.
 Møller, J. M. J., Former, Fuglsvej
Møller, Michael, Isenkræmmer, Ahlgade.
Møller, P. S., Maskinforhandler, Smedelundsgade.
 — O. H., Maskinarb., Kastanievej.
 Møller, Ernst, cand. pharm., Materialist, Ahlgade.
 — J. C., Urmager, Smedelundsgade.
 — Bülow, Værkfører, Platanvej
 Mørch, C. P., Lærer, Smedelundsgade.

N

Neiendam, C., Pensionatbestyrerinde, Ahlgade.
 Nicolaisen, G. M. M., Enke, Chr. Hansensvej.

Nicolaisen, J. V., Hotelejer, Nygade.
 Nielsen, A., Arbm., Ahlgade.
 — A., Arbm., Skolegade.
 — And., Arb., Brolæggerstræde
 — A. F., Arbm., Strandmøllen.
 — Chr., Arbm., Labæk.
 — H. P., Arbm., Chr. Hansensvej.
 — J., Arbm., Ahlgade.
 — J. P., Arbm., Fuglsvej.
 — J. P., Arbm., Pølsekrogen.
 — Jens, Arbm., Labæk.
 — L. J., Arbm., Fuglsvej.
 — M., Arbm., Østerstræde.
 — Niels, Arbm., Labæk.
 — N., Arbm., Skolegade.
 — O. P., Arbm., Strandmøllen.
 — O., Arbm., Ahlgade.
 — P., Arbm., Strandmøllen.
 — B. V., Arbejderske, Blegstr.
 — C. O., Avlsbruger, Labæk.
 — S., Avlsbruger, Holb. Mark.
 — C. C., Bagersv., Smedelundsg.
 — Chr., Bankbud, Nygade.
 — R. C. M., Barber, Blegstr.
 — P. A., Blikkenslager, Brolæggerstræde.
 — H. P., Bmd., Holbæk Mark.
 — J. P., Bmd., Hlb. Mark.
 — N. P., Bogbinder, Ahlgade.
 — H. P., Bogholder, Ahlgade.
 — N. P., Brolægger, Brolæggerstræde.
 — J. P., Brødkusk, Labæk.
 — Chr. L., cand. pharm., Ahlgade.
 — F. V., Kommiss, Smedelundsgade.
 — Maren, Dameskræderinde, Smedelundsgade.
 — N. R., Drejersvend, Smedelundsgade.
 — A., Enke, Labæk.
 — Anna K., Enke, Kirkestræde.
 — A. M., Enke, Blindestræde.
 — A. M., Enke, Bagstræde.
 — A. S., Enke, Labæk.
 — D. S., Enke, Chr. Hansensvej.
 — E. K. M., Enke, Blegstræde.

Nielsen, J. V., Enke, Markedspl.
 — K., Enke, Brolæggerstræde.
 — K., Enke, Strandgade.
 — K. M., Enke, Fuglsvej.
 — K. M., Enke, Labæk.
 — K. S., Enke, Markedspl.
 — M., Enke, Chr. Hansensvej.
 — M., Enke, Sofievej.
 — M. K., Enke, Nygade.
 — M. K., Enke, Strandgade.
 — A., Fiskehandler, Skolegade.
 — Chr., Fisker, Brolæggerstr.
 — J. H., Fodtøjshandler, Nyg.
 — H. P. O., Fyrbøder, Kastanievej.
 — Jens, fhv. Gdr., Kastanievej.
 — J., Gaardskarl, Nygade.
 — J. C., Gaardskarl, Strandvej.
 — Morten, Gaardskarl, Smedelundsgade.
 — H. H. M., Gartner, Kirkestr.
 — M., Gartner, Kirkestræde.
 — Rs., Gartner, Brolæggerstr.
 — Søren, Gæstgiver, Nygade.
 — Lars, Grønthandler, Ahlgade.
 — I. J., Husbestyrerinde, Jernbanevej.
 — K. M., Husbest., Nygade.
 — Marie, Husbest., Ahlgade.
 — Lars, Husejer, Hlb. Markj.
 — Johanne, Husejerske, Chr. Hansensvej.
 — M. C., Høkerske, Roligheden.
Nielsen, Marius, Isenkræmmer, Ahlgade.
 — C. C., Kusk, Ahlgade.
 — V., Kusk, Ahlgade.
 — Carl V., Købmand, Labæk.
Nielsen, N. C., Købmand, Nyg.
 — Niels, Købm., Smedelundsgade.
 — Niels, fhv. Købmand, Ahlgade.
 — H. C., Kørekarl, Chr. Hansensvej.
 — C. K., Landmand, Markedspladsen.
 — J. C. D., Linnedsyerske, Markedspladsen.
 — M., Lærer, ved Savværket.
 — N. C. J., Maler, Strandgade.
 — J., Malersv., Raadhusvejen.

Nielsen, N. C., Malersv., Brolæggerstræde.
 — O., Maler, Skolegade.
 — Chr., Maskinarb., Sofievej.
 — C. P. F. E., Montør, Holbæk Mark.
 — J., Montør, Sofievej.
 — Jørgen P., Musiker, Labæk.
 — L. P., Mælkekusk, Smedelundsgade.
 — Chr. R., Møllersv., Fuglsvej.
 — Lars, Opsynsmand, Tidemandsvej.
 — N., Overportør, Kastanievej.
 — J. P., Pedel, Chr. Hansensvej.
 — J. Chr., Pensionist, Labæk.
 — J. P., Portør, Sofievej.
 — M., Portør, Chr. Hansensvej.
 — L. P., Postbud, Fuglsvej.
 — Chr. V., Pudser, Brolæggerstræde.
 — E., Pudser, Fuglsvej.
 — Vilh., Redaktionssekretær, Nygade.
 — A. R. E., Enke, Rulleforretn., Labæk.
 — H. P., Skibsfører, Strandg.
 — Nic., Skomagermester, Ahlgade.
 — A. P., Skomagerv., Strandmøllen.
 — J. R., Skomagerv., Seidelinsvej.
 — J. P. C., Skrædersv., Blindestræde.
 — M. C., Skræder, Sofievej.
 — F., Smaakører, Vimmelskaffet.
 — H. C., Snedker, Kirkestræde.
 — J., Snedkerm., Seidelinsvej.
 — S. C., Snedker, Fuglsvej.
 — P., Staldforp., Kirkestræde.
 — H., Stenhugger, Strandmøllen.
 — A., Syerske, Hlb. Markj.
 — A. C. H., Syerske, Brolæggerstræde.
 — A. M., Syerske, Skolegade.
 — L., Syerske, Skolegade.
 — K., Telefonarb., Chr. Hansensvej.
 — Rs., Tilskærer, Kastanievej.

Nielsen, H. J. S., Tømrer, Strandg.
 — H. P., Tømrer, Fuglsvej.
 — J. A., Tømrer, Smedelundsgade.
 — M., Urmager, Nygade.
 — Niels, Vognmand, Ahlgade.
 — N. P., Værkstedsarb., Havnegade.
 — And., Værtshusholder, Smedelundsgade.
 — Hans, Værtshusholder, Kirkestræde.
 — H. E., Ølhandler, Smedelundsgade.
 — Mette M., Broilæggerstræde.
 Nielson, C. L., Snedker, Labæk.
 Nilausen, E. R., Snedker, Skolegade.
 Nøhr., N. G. H., Kommissionær, Nygade.

O

Obel, J. C. A., Bogholder, Strandvej.
 Olivarius, C. P., Frk., Ahlgade.
 — V. E. B., Læge, Ahlgade.
 Ollendorf, C. A., Købmand, Ahlgade.
 Olsen, A. Chr., Arbm., Østerstr.
 — C. C., Arbm., Chr. Hansensvej.
 — C. H., Arbm., Fuglsvej.
 — H. C. E., Arbm., Labæk.
 — H. P., Arbm., Labæk.
 — H. P., Arbm., Raadhusvejen.
 — Jørg., Arbm., Fuglsvej.
 — Jørg., Arbm., Strandgade.
 — J. P., Arbm., Chr. Hansensvej.
 — J. P., Arbm., Labæk.
 — N., Arbm., Roligheden.
 — N. V., Arbm., Labæk.
 — S. C., Arbm., Strandmøllen.
 — S. P., Arbm., Skolegade.
 — J. Chr., Assistent, Roligheden.
 — S. M., Bogtrykker, Kirkestr.
 — J. C., Detailhandler, Skolegade.
 — E., Enke, Broilæggerstræde.

Olsen, K., Enke Kirkestræde.
 — K. K., Enke, Raadhusvejen.
 — L. P., Enke, Broilæggerstr.
 — M., Enke, Chr. Hansensvej.
 — S. M., Enke, Broilæggerstr.
 — Elna M., Ekspeditrice, Ahlgade.
 — J., Ekspeditrice, Smedelundsgade.
 Olsen, C. Marie, Fiskehandlerske, Strandgade.
 — J., Fisker, Broilæggerstræde.
 — J. L., Fyrbøder, Smedelundsgade.
 — P., fhv., Gæstgiver, Skoleg.
 — J., fhv. Husejer, Smedelundsgade.
 — Chr., Hmd., Holbæk Mark.
 — S. P., Kaffebrænder, Chr. Hansensvej.
 — A. D., Kaffehandlerske, Ahlgade.
 — L., Karetm., Smedelundsg.
 — A. M., Kogejomfru, Vimmelskiftet.
 — Chr., Kreaturhandler, Smedelundsgade.
 — K. V., Kørekarl, Roligheden.
 — N. F., Landpostbud, Tidemandsvvej.
 — H. A., Maskinbygger, Strandgade.
 — Rs., Metalsliber, Seidelinsvej.
 — M. L., Murerarb., Østerstr.
 — J., Partikulier, Labæk.
 — N., Partikulier, Vestergade.
 — A. M., Portør, Jernbaneplass.
 — N. T., Sadelmager, Skoleg.
 — C. A., Skomager, Labæk.
 — A., Slagteriarbejderske, Broilæggerstræde.
 — C. D. M. J., Smed, Labæk.
 — M. C., Snedker, Blegstræde.
 — P. S., Wentzel, Tobakshandler, Ahlgade.
 — A., Tømrer, Kirkestræde.
 — Chr. Tømrer, Kastanievej.
 — L. E., Roligheden.
 Otto, C. J., Kleinsmed, Pølsekrogen.
 — E. K., Enke, Pølsekrogen.
 Ovesen, C., Arbm., Pølsekrogen.

P

Pagh, N. L. H., Karetmager, Blegstræde.
 Pedersen, Carl, Bagermester, Smedelundsgade.
 — A. G., Murer, Smedelundsg.
 — Alf., Tømrermester, Strandvejen.
 Petersen, K. A. A., Arbm., Skolegade.
 — A. C., Arbm., Smedelundsg.
 — A. N. K. J., Arbm., Strandgade.
 — Carl, Arbm., Østerstræde.
 — C. C., Arbm., Roligheden.
 — Chr., Arbm., Strandmøllen.
 — C. F. E., Arbm., Labæk.
 — Chr. O., Arbm., Vimmelskiftet.
 — H., Arbm., Chr. Hansensvej.
 — H. M., Arbm., Strandmøllen.
 — J., Arbm., Strandgade.
 — J., Arbm., Holbæk Markjd.
 — J., Chr., Arbm., Smedelundsgade.
 — J. J., Arbm., Blindestræde.
 — J. V., Arbm., Chr. Hansensvej.
 — Mads Chr., Arbm., Roligheden.
 — N., Arbm., Fuglsvej.
 — N., Arbm., Vimmelskiftet.
 — N. J. P., Arbm., Kirkestræde.
 — P. E., Arbm., Strandmøllen.
 — Søren, Arbm., Pølsekrogen.
 — Søren, Arbm., Chr. Hansensvej.
 — V. F., Arbm., Labæk.
 — B. M., Arbejderske, Blegstr.
 — Alb., Bagerm., Ahlgade.
 — Alf. M., Bagersv., Labæk.
 — C. G., Bager, Sofievej.
 — H. J., Bagersv., Ahlgade.
 — A. W., Bankbestyrer, Nygade.
 — L. W., Bankbogholder, Nygade.
 — C. E., Bestyrer, Ahlgade.
 — L. M. C., Bestyrerinde, Ahlgade.
 — Beværter, Ahlgade.
 — N. C. F., Blikkenslager, Fuglsvej.

Petersen, J., Blikkensl., Platanvej.
 — F. V., Bogbindersv., Holbæk Markjord.
 — J. C., Bryggeriejer, Ahlgade.
 — C. C., Bryggerimedhj., Kirkestræde.
 — A. R., Brødk., Smedelundsg.
 — L., Brødkusk, Fællesbageriet.
 — M. D., Dameskræderinde, Kirkestræde.
 — L. P., Detailhandler, Labæk.
 — H. A., Ekspedient, Ahlgade.
 — A. M., Enke, Labæk.
 — A. S., Enke, Fuglsvej.
 — B. M., Enke, Roligheden.
 — F. M., Enke, Strandgade.
 — K., Enke, Labæk.
 — K., Enke Markedspladsen.
 — Karen, Enke, Labæk.
 — M., Enke, Blindestræde.
 — M. K., Enke, Østerstræde.
 — N. C., Fisker, Blindestræde.
 — P. C., Formand, Chr. Hansensvej.
 — A. L., Former, Strandgade.
 — E. A., Frk., Kirkestræde.
 — K. A., Frk., Kirkestræde.
 — H. C., Fyrbøder, Broilæggerstræde.
 — Chr., Gaardskarl, Fuglsvej.
 — H. P., Gartnermedhj., Labæk
 Petersen, C. P., Glarmester, Kastanievej.
 — A., Gæstg., Smedelundsgade.
 — A. C., Handelsfuldmægtig, Skolegade.
 — Frode, Handelsfuldm., Ahlgade.
 — L. Wilh., Hotelforpagter, Kirkestræde.
 — L. S., Husbestyrerinde, Wegenersminde.
 — N. P. E., Husejer, Strandmøllen.
 — F. P. E., Husholderskø, Smedelundsgade.
 — Erik, Inspektør, Labæk.
 — N. R., Jernstøber, Ahlgade.
 — Hans, Karetmager, Fuglsvej.
 — J. V., Konduktør, Kastanievej.
 — P. J., Kontorist, Tidemandsvvej.

Petersen, A. M., Kontorist, Platanv.
— J. Chr., Kørekarl, Brolæggerstræde.
Petersen, J. P. C. Søvnal, Købmand, Ahlgade.
— P. C., Købmand, Ahlgade.
— L. V., Købmand, Labæk.
— J. J., Lærer, Tidemandsvej.
— N. P., Maaler, Labæk.
Petersen, N. P., Malermester, Platanvej.
— H. P., Maskinarbejder, Labæk.
— Hans, Murer, Roligheden.
— P., Murer, Strandvejen.
— P. Jensen, Musikhandler, Nygade.
— Cecilie, Musiklærerinde, Vestergade.
— N. P., Mælkekusk, Fællesbageriet.
— Niels P. A., Møllebygg., Chr. Hansensvej.
— J. P., Møllersv., Kirkestr.
— P. C., Møller, Sofievej.
— L., Partikulier, Kirkestr.
— H., Partikulier, Markedspl.
— N. P., Portør, Fuglsvej.
— Noline, fhv. Skolebestyrerinde, Ahlgade.
— A. K., Skomager, Fuglsvej.
— Chr., Skræder, Kirkestræde.
— H. J., Skræder, Ahlgade.
— N. J., Skræder, Strandvejen.
— C. Holger, Slagterm., Ahlg.
— J. S., Slagter, Chr. Hansensvej.
— L. Chr., Smedesv., Labæk.
— W. A. Selmer, Smeden, Labæk.
— J., Snedkersv., Tidemandsvej.
— K. P., Snedker, Strandgade.
— P. Chr., Snedker, Labæk.
— A. S. L., Syerske, Markedspladsen.
— C. M. C., Syerske, Labæk.
— D., Syerske, Labæk.
— H. D. M., Syerske, Kirkestr.
— J. C., Syerske, Smedelundsgade.
— K., Syerske, Vimmelskaflet.
— A. K., Sygeplejerske, Blindestræde.

Petersen, K. E., Syerske, Labæk.
— H. P., Telefonarb., Blegstræde.
— A. M. M., Telefonistinde, Ahlgade.
— H. J., Tømrer, Strandgade.
— J. P., Tømrer, Skolegade.
— L. J., Tømrer, Seidelinsvej.
— Niels, Tømrer, Fuglsvej.
— H. C., Vaskerkone, Labæk.
— A. F., Vognmand, Jernbanevej.
Pheiffer, H. V., Typograf, Brolæggerstræde.
Pille, J. P. E. J., Handelsgartner, Labæk.
Plambech, A. H., Handelsmand, Kirkestræde.
— H. R., Partikulier, Smedelundsgade.
— N. P., Slagter, Labæk.
— Vilh., Træskomager, Roligheden.
Poulsen, R., Arbm., Blegstræde.
— N. C., Banearb., Fuglsvej.
— C. E., Bladhandler, Labæk.
— H. C., Bmd., Hlb. Markjd.
— P. Chr., Bryggeriarb., Fuglsvej.
— A. K., Enke, Kirkestræde.
— A. P., Hestehdr., Jernbanevej.
— A. M., Husbest., Labæk.
— P. Chr., Pedel, Jernbanevej.
— P., Karetmager, Smedelundsgade.
— H. P., Postbud, Skolegade.
— H. V., Smed, Smedelundsg.
— N. P., Typograf, Chr. Hansensvej.
Provst, J., Enke, Ahlgade.

R

Radmer, H. K. D., Arbm., Strandgade.
— J. J. U., Arbm., Strandmøllen.
— H. M. V., Fisker, Strandmøllen.
— H. P., Fisker, Strandmøllen.
— M. J., Fisker, Strandvejen.
Rager, O., Proprietær, Labæk.
Rasch, Godsekspejter, Skolegade.

Rasmussen, Chr. F., Arbm., Blegstræde.
— J., Arbm., Strandgade.
— J., Arbm., Ahlgade.
— J. H., Arbm., Strandmøllen.
— J. P., Arbm., Vimmelskaflet.
— L., Arbm., Labæk.
— Niels, Arbm., Labæk.
— O., Arbm., Strandgade.
— Aug., Blikkenslager, Fuglsvej.
— L., Bestyrer, Bysøpladsen.
— H. C., Bmd., Holbæk Mark.
— H. V., Cigarhandler, Smedelundsgade.
— N. F., Detailhandlerske, Ahlgade.
— A. K. F., Enke, Platanvej.
— D. K., Enke, Labæk.
— K., Enke, Labæk.
— K. S., Enke, Labæk.
— C. L., Faktor, Bogtrykker, Skolegade.
— M., Fiskehandler, Raadhusvejen.
— Chr., Grønthandler, Smedelundsgade.
— Anna, Husbest., Labæk.
— H., Husejer, Strandmøllen.
— Lauritz, Isenkræmmer, Ahlgade.
— J. K., Kusk, Fuglsvej.
— A. P., Maskinarb., Vimmelskaflet.
— E. V., Maskinarb., Strandg.
— F., Maskinarb., Brolæggerstr.
— C. E., Mineralvandsfabr., Skolegade.
— K. J. D., Murersv., Fuglsvej.
— C., Skræder, Vimmelskaflet.
— J. C. C., Smed, Chr. Hansensvej.
— N. M. Snedkerm., Ahlgade.
— H. P., Snedkersv., Seidelinsvej.
— L. Chr., Snedker, Ahlgade.
— M. M., Spinderske, Vimmelskaflet.
— H., Træskomager, Ahlgade.
— Johanne, Blegstræde.
Rathmann, A., Husbest., Ahlgade.
— J. Th., fhv., Købm., Labæk.

Raun, G., Bogholder, Smedelundsgade.
— H., Urmager, Østerstræde.
Ravnsgaard, C., Husbestyrerinde, Ahlgade.
Reffs, G. B., Kommis, Ahlgade.
— A. M., Frk., Ahlgade.
— D. E., Frk., Ahlgade.
Reffs, Carl, Købmand, Ahlgade.
Reichenbach, J. V. V., Blikkenslager, Strandvejen.
— A. J. N., Enke, Strandvejen.
Reimers, P. J. B., Barber, Ahlgade.
Riis, P. C. W., Typograf, Skoleg.
Roed, L., Glarmester, Ahlgade.
Rolsted, N. P., Cyklehandler, Ahlgade og Skolegade.
— E., Malersv., Fuglsvej.
— N. P., Typograf, Fuglsvej.
Ruhvedder, N. K. F., Arbm., Strandgade.
Rundin, F. N. H., Viktualiehandler, Ahlgade.
Røhling, V. F., Skræder, Labæk.
Rønne, J., Enkefrue, Ahlgade.
— G. E. A., Ølkusk, Kirkestr.

S

Samuelson, J. C., Tømrer, Strandgade.
Scheel, J. G., Byfogedfuldmægtig, Ahlgade.
Scheffmann, A., fhv. Købmand, Ahlgade.
Schou, A. C., Dugmager, Smedelundsgade.
— C. E., Læge, Ahlgade.
Schönfeldt, G. E. A., Konserverfabrikant, Blindestræde.
Selmer, Dyr læge, Smedelundsgade.
Silldorff, J., Modehandlerinde, Nygade.
Simonsen, C., Entreprenør, Brolæggerstræde.
— S., Smed, Kastanievej.
— T. K., Snedker, Chr. Hansensvej.
Skals, T. P. A., Sadelmager, Smedelundsgade.

- Petersen, A. M., Kontorist, Platanv.
— J. Chr., Kørekarl, Brolæggerstræde.
- Petersen, J. P. C. Søvnal, Købmand, Ahlgade.
— P. C., Købmand, Ahlgade.
— L. V., Købmand, Labæk.
— J. J., Lærer, Tidemandsvej.
— N. P., Maaler, Labæk.
- Petersen, N. P., Malermester, Platanvej.
— H. P., Maskinarbejder, Labæk.
— Hans, Murer, Roligheden.
— P., Murer, Strandvejen.
— P. Jensen, Musikhandler, Nygade.
— Cecilie, Musiklærerinde, Vestergade.
— N. P., Mælkekusk, Fællesbageriet.
— Niels P. A., Møllebygg, Chr. Hansensvej.
— J. P., Møllersv., Kirkestr.
— P. C., Møller, Sofievej.
— L., Partikulier, Kirkestr.
— H., Partikulier, Markedspl.
— N. P., Portør, Fuglsvej.
— Nicoline, fhv. Skolebestyrerinde, Ahlgade.
— A. K., Skomager, Fuglsvej.
— Chr., Skræder, Kirkestræde.
— H. J., Skræder, Ahlgade.
— N. J., Skræder, Strandvejen.
— C. Holger, Slagterm., Ahlg.
— J. S., Slagter, Chr. Hansensvej.
— L. Chr., Smedesv., Labæk.
— W. A. Selmer, Smedem., Labæk.
— J., Snedkersv., Tidemandsvej.
— K. P., Snedker, Strandgade.
— P. Chr., Snedker, Labæk.
— A. S. L., Syerske, Markedspladsen.
— C. M. C., Syerske, Labæk.
— D., Syerske, Labæk.
— H. D. M., Syerske, Kirkestr.
— J. C., Syerske, Smedelundsgade.
— K., Syerske, Vimmelskaflet.
— A. K., Sygeplejerske, Blindestræde.
- Petersen, K. E., Syerske, Labæk.
— H. P., Telefonarb., Blegstr.
— A. M. M., Telefonistinde, Ahlgade.
— H. J., Tømrer, Strandgade.
— J. P., Tømrer, Skolegade.
— L. J., Tømrer, Seidelinsvej.
— Niels, Tømrer, Fuglsvej.
— H. C., Vaskerkone, Labæk.
— A. F., Vognmand, Jernbanevej.
- Pheiffer, H. V., Typograf, Brolæggerstræde.
- Pille, J. P. E. J., Handelsgartner, Labæk.
- Plambeck, A. H., Handelsmand, Kirkestræde.
— H. R., Partikulier, Smedelundsgade.
— N. P., Slagter, Labæk.
— Vilh., Træskomager, Roligheden.
- Poulsen, R., Arbm., Blegstræde.
— N. C., Banearb., Fuglsvej.
— C. E., Bladhandler, Labæk.
— H. C., Bmd., Hlb. Markjd.
— P. Chr., Bryggeriarb., Fuglsvej.
— A. K., Enke, Kirkestræde.
— A. P., Hestehldr., Jernbanevej.
— A. M., Husbest., Labæk.
— P. Chr., Pedel, Jernbanevej.
— P., Karetmager, Smedelundsgade.
— H. P., Postbud, Skolegade.
— H. V., Smed, Smedelundsg.
— N. P., Typograf, Chr. Hansensvej.
- Provst, J., Enke, Ahlgade.

R

- Radmer, H. K. D., Arbm., Strandgade.
— J. J. U., Arbm., Strandmøllen.
— H. M. V., Fisker, Strandmøllen.
— H. P., Fisker, Strandmøllen.
— M. J., Fisker, Strandvejen.
- Rager, O., Proprietær, Labæk.
- Rasch, Godsekspeditor, Skolegade.

- Rasmussen, Chr. F., Arbm., Blegstræde.
— J., Arbm., Strandgade.
— J., Arbm., Ahlgade.
— J. H., Arbm., Strandmøllen.
— J. P., Arbm., Vimmelskaflet.
— L., Arbm., Labæk.
— Niels, Arbm., Labæk.
— O., Arbm., Strandgade.
— Aug., Blikkenslager, Fuglsvej.
— L., Bestyrer, Bysøpladsen.
— H. C., Bmd., Holbæk Mark.
— H. V., Cigarhandler, Smedelundsgade.
— N. F., Detailhandlerske, Ahlgade.
— A. K. F., Enke, Platanvej.
— D. K., Enke, Labæk.
— K., Enke, Labæk.
— K. S., Enke, Labæk.
— C. L., Faktor, Bogtrykker, Skolegade.
— M., Fiskehandler, Raadhusvejen.
— Chr., Grønthandler, Smedelundsgade.
— Anna, Husbest., Labæk.
— H., Husejer, Strandmøllen.
— Lauritz, Isenkræmmer, Ahlgade.
— J. K., Kusk, Fuglsvej.
— A. P., Maskinarb., Vimmelskaflet.
— E. V., Maskinarb., Strandg.
— F., Maskinarb., Brolæggerstr.
— C. E., Mineralvandsfabr., Skolegade.
— K. J. D., Murersv., Fuglsvej.
— C., Skræder, Vimmelskaflet.
— J. C. C., Smed, Chr. Hansensvej.
— N. M. Snedkerm., Ahlgade.
— H. P., Snedkersv., Seidelinsvej.
— L. Chr., Snedker, Ahlgade.
— M. M., Spinderske, Vimmelskaflet.
— H., Træskomager, Ahlgade.
— Johanne, Blegstræde.
- Rathmann, A., Husbest., Ahlgade.
— J. Th., fhv., Købm., Labæk.
- Raun, G., Bogholder, Smedelundsgade.
— H., Urmager, Østerstræde.
- Ravnsgaard, C., Husbestyrerinde, Ahlgade.
- Reffs, G. B., Kommiss, Ahlgade.
— A. M., Frk., Ahlgade.
— D. E., Frk., Ahlgade.
- Reffs, Carl, Købmand, Ahlgade.
- Reichenbach, J. V. V., Blikkenslager, Strandvejen.
— A. J. N., Enke, Strandvejen.
- Reimers, P. J. B., Barber, Ahlgade.
- Riis, P. C. W., Typograf, Skoleg.
- Roed, L., Glarmester, Ahlgade.
- Rolsted, N. P., Cyklehandler, Ahlgade og Skolegade.
— E., Malersv., Fuglsvej.
— N. P., Typograf, Fuglsvej.
- Ruhvedder, N. K. F., Arbm., Strandgade.
- Rundin, F. N. H., Viktualiehandler, Ahlgade.
- Røhling, V. F., Skræder, Labæk.
- Rønne, J., Enkefrue, Ahlgade.
— G. E. A., Olkusk, Kirkestr.

S

- Samuelson, J. C., Tømrer, Strandgade.
- Scheel, J. G., Byfogedfuldmægtig, Ahlgade.
- Schefmann, A., fhv. Købmand, Ahlgade.
- Schou, A. C., Dugmager, Smedelundsgade.
— C. E., Læge, Ahlgade.
- Schönfeldt, G. E. A., Konservesfabrikant, Blindestræde.
- Selmer, Dyrslæge, Smedelundsgade.
- Silldorff, J., Modehandlerinde, Nygade.
- Simonsen, C., Entreprenør, Brolæggerstræde.
— S., Smed, Kastanievej.
— T. K., Snedker, Chr. Hansensvej.
- Skals, T. P. A., Sadelmager, Smedelundsgade.

- Skibsted, A. C., Lærerinde, Ahlgade.
 Slott, A. S., Husbestyrerinde, Ahlgade.
 Slott, F. V., Urmager, Ahlgade.
 Smith, Axel, Blikkenslager, Hj. af Ahlgade og Smedelundsg.
 — H. F. V., Blikkenslagersv., Ahlgade.
 — Carl C., Kobbmedemester, Ahlgade.
 — Chr. O., Partikulier, Hj. af Ahlgade og Smedelundsg.
 — Fr. N., Snedkerm., Ahlgade.
 — Ch. F. H., Snedkersv., Ahlgade.
 Soelberg, Th., Maskinarb., Vestergade.
 Sophus, F. J. M., Bogbinder, Ahlgade.
 — Th., Bogbinder, Ahlgade.
 Sorterup, H., cand. jur., Sagførerfuldmægtig, Lindevej.
 Spanget, M. Andersen, Modehandlerinde, Ahlgade.
 Springborg, M. A. J., Sagfører, Nygade.
 Stauning, E. H. P., Enke, Labæk.
 Stenbæk, R., Redaktionssekretær, Strandvejen.
 Steensen Leth, L. A., Proprietær, Wegenersminde.
 Steenstrup, O. F., Købmand, Smedelundsgade.
 Steffensen, M., Sygeplejerske, Skolegade.
 Strøm, H. P. J., Cigararb., Østerstræde.
 — S. M., Enke, Markedspladsen.
 — H. P. Fr., Murerarb., Chr. Hansensvej.
 Stub, S. N., Præst, Bakkehus. ved Arbejdsanstalten.
 Sundahl, J. C., Faktor, Hlb. Mkj.
 Svane, P. C., Arbm., Nygade.
 Svaneberg, A., Arbejderske, Ahlgade.
 Svantemann, C. E. T., Sagfører, Justitsraad, Nygade.
 Svendsen, C. A., Arbm., Chr. Hansensvej.
 — C. O., Depolarb., Strandgade.
- Svendsen, N. J., Hotelejer, Hotel Isefjord.*
 Sørensen, Jørg. G., Agent, Labæk.
 — Else M., Arbejderske, Østerstræde.
 — H. Chr., Arbm., Rolighedn.
 — H., Arbm., Vimmelskaflet.
 — J. J., Arbm., Labæk.
 — J., Arbm., Raadhusvejen.
 — Jens, Arbm., Fuglsvej.
 — K. Chr., Arbm., Labæk.
 — L., Arbm., Strandgade.
 — Lars, Arbm., Jernbanevej.
 — L. P. V., Arbm., Labæk.
 — N. P., Arbm., Brolæggerstr.
 — P. Chr., Arbm., Strandvejen.
 — S., Arbm., Strandgade.
 — V., Arbm., Strandgade.
 — P., Banearb., Strandgade.
 — Alb. J., Bogbinder, Labæk.
 — J. J., Bogholder, Lindevej.
 — M. C. F., Bogholder, Blindestræde.
 — J. A. A., Bogholderske, Hotel Isefjord.
 — P. Chr., Bundskærer, Roligheden.
 — J. P., Byfogedfuldmægtig, cand. jur., Jernbanep.
 — A. M., Dameskræderinde, Sofievej.
 — S. Aug., Detailhandler, Smedelundsgade.
 — B. C., Enke, Roligheden.
 — M., Enke, Markedspladsen.
 — M., Enke, Blegstræde.
 — N., Enkefrue, Ahlgade.
 — O. C., Enke, Blindestræde.
 — P., Enke, Labæk.
 — S. M., Enke, Smedelundsg.
 — S. M., Enke, Skolegade.
 — J. K., Ekspeditrice, Chr. Hansensvej.
 — K. V., Frk., Blegstræde.
 — P. Chr., Fisker, Strandgade.
Sørensen, Wilh., Fotograf, Ahlg.
 — J. P., Handelsmand, Kirkestræde.
 — H. M., Husbestyrerinde, Vimmelskaflet.
 — Ole, Husejer, Studiestræde.
 — A., Husholderske, Ahlgade.
 — Chr., Kæretmager, Sofievej.

- Sørensen, Victor, Kelner, Kirkestr.
 — C. Chr., Kusk, Ahlgade.
Sørensen, J. Sevel, Købmand, Smedelundsgade.
 — F. G., Lærer, Kastanievej.
 — N. P., Malersv., Raadhusvejen.
 — S. E. A., Maler, Kirkestr.
 — Hans, Overportør, Platanvej.
 — E. A., Partikulier, Jernbanevej.
 — Frantz, Partikulier, Smedelundsgade.
 — P. C., Postbud, Skolegade.
 — Th. J., Rebslager, Vimmelskaflet.
 — M. M., Rengøringskone, Kirkestræde.
 — Andreas, Ringer, Vimmelskaflet.
 — S. Chr., Skomager, Smedelundsgade.
 — V. F. V., Skomager, Ahlgade.
 — H. A., Skræderm., Jernbanevej og Ahlgade.
 — H. G., Skræder, Markedspladsen.
 — K. V., Skræder, Strandgade.
 — C. Chr., Snedkersv., Raadhusvejen.
 — J. J., Snedker, Smedelundsgade.
 — J. Fr., Stationsarb., Strandgade.
 — B., Syerske, Kirkestræde.
 — Joh., Træskomager, Ahlgade.
 — Chr. T., Tømrer, Smedelundsgade.
 — L. P., Tømrer, Fuglsvej.
- Thomsen, H. C. P., Tilskærer, Labæk.
 Thorning, A. P., Patikulier, Kastanievej.
 Thrane, H., cand. jur., Herredsfuld­mægtig, Sofievej.
 Thygesen, A. M., Enke, Chr. Hansensvej.
 Thøgersen, N. S., Skolebøstyrer, Sofievej.
 Tingleff, N. P., Politibetjent, Labæk.
 Tobiassen, J. F., Mineralvandsarb., Kastanievej.
Tofte, Alf. G., Buntmager, Ahlg.
Tofte, Axel R., Buntmager, Ahlg.
 Toudahl, O. C. Chr., Blikkenslager, Labæk.
 — A. K., Enke, Kirkestræde.
 Tretow-Loof, M., Frk., Farmaceut, Apoteket.
 Truelsen, H. L., Forretningsfører, Støremøllehus.
 Tuxen, A. P., pens. Lærer, Strandgade.

U

- Udbye, J. J., Kontorchef, Strandvejen.
 Ulrich, C. E., Overretssagfører, Sparekassékasserer, Lindevej.
 Ulrichsen, N. P., Arb., Sofievej.

V

- Walsted, V. R., Agent, Nygade.
 Vigandt, E., Frk., Brolæggerstr.
 Volder, Chr. M., Murersv., Ahlgade.
 Volquart, H. J. A., Postassistent, Postkontoret.
 Wüth, F., Tarmsliber, Sofievej.
 Væber, H. V., Enke, Chr. Hansensvej.
Werner, V., Overretssagfører, Ahlgade.
 Wilaius, E., Jomfru, Labæk.
 Wilhelmsen, L. C., Sadelmager, Smedelundsgade.
 Willberg, O. H., Former, Skoleg.

Wilsbeck, C. F., Børnehavestyrerinde, Ahlgade.
 Wendeløw, D. V., Frk., Smedelundsgade.
 Wingaard, P. V., Kurvemager, Ahlgade.
 Winther, J. J. V., Arb., Pøsekrogen.
 — P. C., Arb., Nygade.
 — Chr. A., Commis, Smedelundsgade.
 — Carl, L., Commis, Smedelundsgade.

Winther, Søren, Købm., Smedelundsgade.
 — Henrik, Sparekassebogholder, Lindevej.
 Worm, E. C. B., Enke, Labæk.

Ø

Østrup, Rasmussen, H. C., Købmand, Ahlgade.

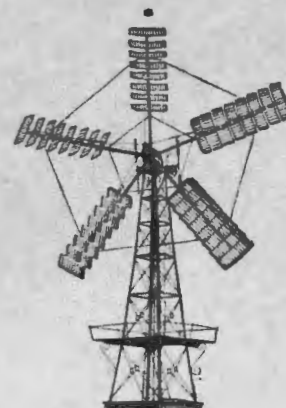

**Fr. Dahlgaard,
 Holbæk Motorfabrik.**

Tilvirker som Specialiteter:

**Vindmotorer
 og
 Petroleumsmotorer.**

Motorer af begge Arter fra
 3—36 HK. anbefales til **Landbrug, Mølleri, Industridrivende, Elektricitets- og Vandværker.**

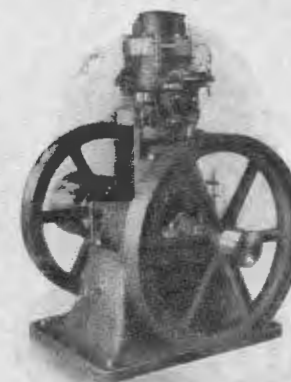

**Komplette Savværker
 og Sugegasanlæg.**

I 1908 udført over 300 Anlæg.

Katalog og Overslag gratis.

Telefon 230.

Telefon 230.

WESTFALEN.

Udsalg i alle Provinsbyer.

Telefon 8642.

Cykler.
Motorcykler.
Transportvogne.



Telefon 8642.

Hovedforhandler ==

for

== Skandinavien.

H. CHR. FICH,

Krystalpassagen.

København.

København.

KALUNDBORG

—
REDIGERET AF

LÆRER FR. CHRISTENSEN

KALUNDBORG